КОМИТЕТ ГРАДОСТРОИТЕЛЬНОЙ ПОЛИТИКИ
ЛЕНИНГРАДСКОЙ ОБЛАСТИ

РАСПОРЯЖЕНИЕ

от 24 января 2020 года № 8

О подготовке проекта планировки территории и проекта межевания территории, расположенной в 6 квартале г. Кудрово Заневского городского поселения Всеволожского муниципального района Ленинградской области

В соответствии со статьями 45, 46 Градостроительного кодекса Российской Федерации, частью 2 статьи 1 областного закона от 07 июля 2014 года № 45-оз «О перераспределении полномочий в области градостроительной деятельности между органами государственной власти Ленинградской области и органами местного самоуправления Ленинградской области», пунктом 2.6 Положения о Комитете градостроительной политики Ленинградской области, утвержденного постановлением Правительства Ленинградской области от 09 сентября 2019 года № 421, на основании обращения АНО «Дирекция комплексного развития территории» (вх. № 01-08-1891/2019 от 26.12.2019):

1. Принять решение о подготовке проекта планировки территории и проекта межевания территории, расположенной в 6 квартале г. Кудрово Заневского городского поселения Всеволожского муниципального района Ленинградской области, в соответствии со схемой границ территории проектирования согласно приложению № 1 к настоящему распоряжению.

2. Утвердить задание на подготовку проекта планировки территории и проекта межевания территории, расположенной в 6 квартале г. Кудрово Заневского городского поселения Всеволожского муниципального района Ленинградской области, согласно приложению № 2 к настоящему распоряжению.

3. Утвердить задание на выполнение инженерных изысканий для подготовки проекта планировки территории и проекта межевания территории, расположенной в 6 квартале г. Кудрово Заневского городского поселения Всеволожского муниципального района Ленинградской области, согласно приложению № 3 к настоящему распоряжению.

4. Срок подготовки документации по планировке территории – 24 месяца с даты принятия настоящего распоряжения.

5. Копию настоящего распоряжения направить АНО «Дирекция комплексного развития территории», главе муниципального образования Заневское городское поселение Всеволожский муниципальный район

Ленинградской области, в администрацию муниципального образования «Всеволожский муниципальный район» Ленинградской области, а также разместить на официальном сайте Комитета градостроительной политики Ленинградской области в сети «Интернет».

Первый заместитель
председатель комитета –
главный архитектор Ленинградской области Киреев М.В.

Приложение № 1
к распоряжению Комитета
градостроительной политики
Ленинградской области
от 24 января 2020 года № 8

Схема границ территории проектирования

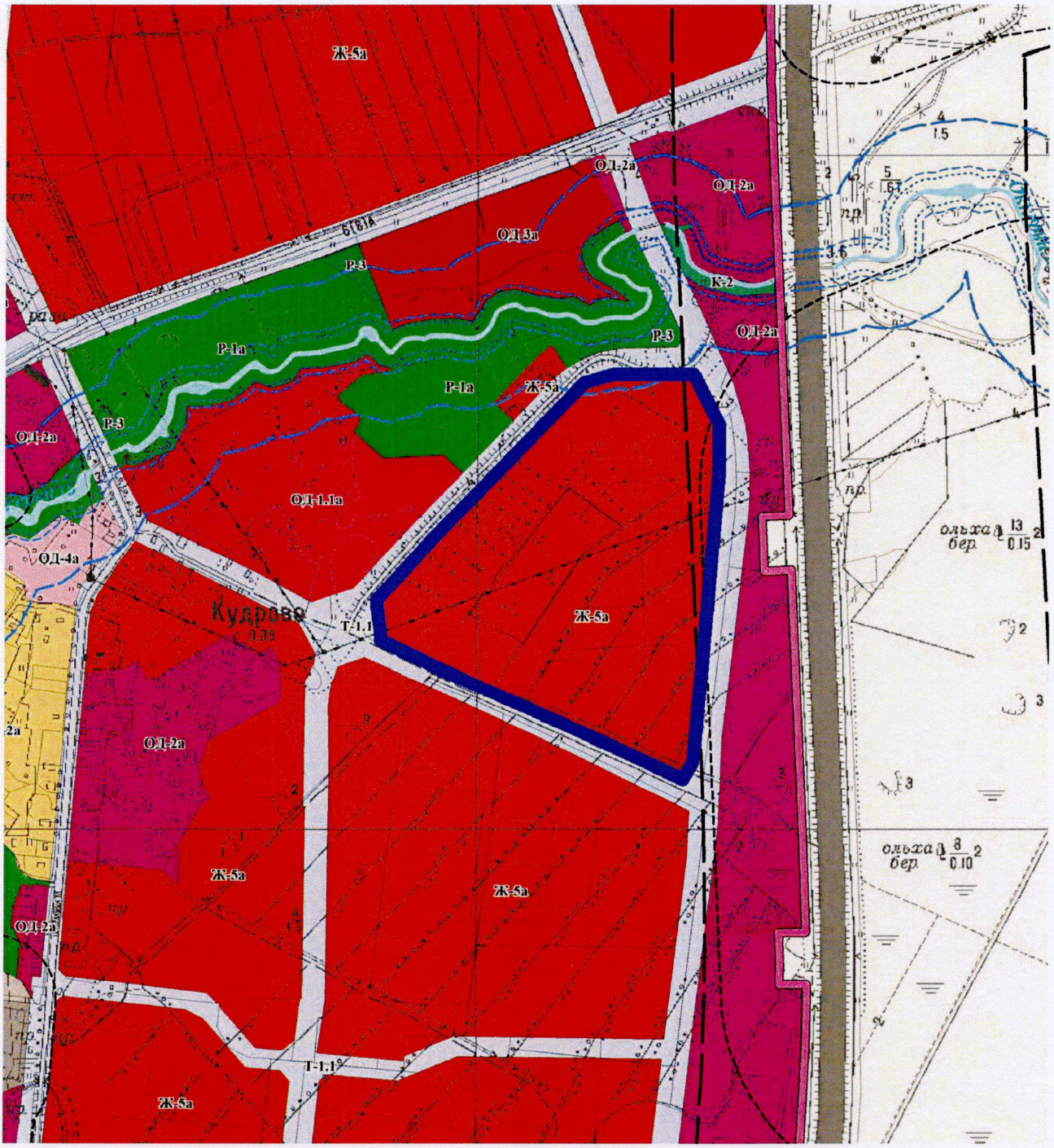

граница территории, применительно к которой осуществляется подготовка документации по планировке территории

Приложение № 2
к распоряжению Комитета
градостроительной политики
Ленинградской области
от 24 января 2020 года № 8

ЗАДАНИЕ
на подготовку проекта планировки территории и проекта межевания территории, расположенной в 6 квартале г. Кудрово Заневского городского поселения Всеволожского муниципального района Ленинградской области

1. Основание для разработки	Распоряжение комитета градостроительной политики Ленинградской области от 24.01.2020 № 8
2. Инициатор	АНО «Дирекция комплексного развития территории»
3. Разработчик	Определяется Инициатором
4. Цели проекта	4.1. Выделение элементов планировочной структуры. 4.2. Установление границ территорий общего пользования. 4.3. Установление границ зон планируемого размещения объектов капитального строительства. 4.4. Установление, изменение, отмена красных линий. 4.5. Определение характеристик и очередности планируемого развития территории. 4.6. Определение местоположения границ образуемых и изменяемых земельных участков.
5. Нормативная правовая и методическая база	5.1. Градостроительный кодекс Российской Федерации. 5.2. Земельный кодекс Российской Федерации. 5.3. Жилищный кодекс Российской Федерации. 5.4. Федеральный закон от 06.10.2003 3 131-ФЗ «Об общих принципах организации местного самоуправления в Российской Федерации». 5.5. Федеральный закон от 30.03.1999 № 52-ФЗ «О санитарно-эпидемиологическом благополучии населения». 5.6. Федеральный закон от 10.01.2002 № 7-ФЗ «Об охране окружающей среды». 5.7. Федеральный закон от 25.06.2002 № 73-ФЗ «Об объектах культурного наследия (памятниках истории и культуры) народов Российской Федерации». 5.8. Федеральный закон от 21.12.1994 № 68-ФЗ «О защите населения и территорий от чрезвычайных ситуаций природного и техногенного характера». 5.9. Областной закон от 14.12.2011 № 108-оз «О регулировании градостроительной деятельности на территории Ленинградской области в части вопросов территориального планирования». 5.10. Приказ Минэкономразвития России от 01.09.2014 № 540 «Об утверждении классификатора видов разрешенного использования земельных участков». 5.11. Приказ Минстроя России от 25.04.2017 № 742/пр «О Порядке установления и отображения красных линий, обозначающих границы территорий, занятых линейными объектами и (или) предназначенных для размещения линейных объектов». 5.12. Приказ Министерства строительства и жилищно-коммунального хозяйства РФ от 25.04.2017 № 739/пр «Об утверждении требований к цифровым топографическим картам и цифровым топографическим планам, используемым при подготовке графической части документации по планировке территории». 5.13. РДС 30-201-98 «Инструкция о порядке проектирования и установления красных линий в городах и других поселениях Российской Федерации» (в части, не противоречащей Градостроительному кодексу Российской Федерации). 5.14. Постановление Правительства Российской Федерации от 02.09.2009 № 717 «О нормах отвода земель для размещения автомобильных дорог и (или) объектов дорожного сервиса». 5.15. Свод правил. СП 165.1325800.2014. Инженерно-технические мероприятия по гражданской обороне. Актуализированная редакция СНиП 2.01.51-90,

	утверждённый и введенный в действие приказом Министерства строительства и жилищно-коммунального хозяйства Российской Федерации от 12.11.2014 № 705/пр. 5.16. Разделы «СП 42.13330.2011. Свод правил. Градостроительство. Планировка и застройка городских и сельских поселений. Актуализированная редакция СНиП 2.07.01-89*», включенные в Перечень национальных стандартов и сводов правил (частей таки стандартов и сводов правил), в результате применения которых на обязательной основе обеспечивается соблюдение требований Федерального закона «Технический регламент о безопасности зданий и сооружений», утвержденный постановлением Правительства Российской Федерации от 26.12.2014 № 1521. 5.17. Свод правил. СП 42.13330.2016 «Градостроительство. Планировка и застройка городских и сельских поселений. Актуализированная редакция СНиП 2.07.01-89*» (за исключением разделов и пунктов, имеющих тот же предмет регулирования, что и разделы и пункты СП 42.13330.2011 «Свод правил. Градостроительство. Планировка и застройка городских и сельских поселений. Актуализированная редакция СНиП 2.07.01-89*», включённые в Перечень национальных стандартов и сводов правил (частей таких стандартов и сводов правил), в результате применения которых на обязательной основе обеспечивается соблюдение требований Федерального закона «Технический регламент о безопасности зданий и сооружений», утверждённый постановлением Правительства Российской Федерации от 26.12.2014 № 1521). 5.18. Свод правил. СП 34.13330.2012. Автомобильные дороги. Актуализированная редакция СНиП 2.05.02-85*, утверждённый приказом Министерства регионального развития Российской Федерации от 30.06.2012 № 266. 5.19. Постановление Правительства Ленинградской области от 22.03.2012 № 83 «Об утверждении Региональных нормативов градостроительного проектирования Ленинградской области». 5.20. Постановление Правительства Ленинградской области от 04.12.2017 № 525 «Об утверждении местных нормативов градостроительного проектирования». 5.21. Приказ комитета по архитектуре и градостроительству Ленинградской области от 02.09.2019 № 58 «О Порядке утверждения документации по планировке территории для размещения объектов, указанных в частях 4, 4.1, 5, 5.1 и 5.2 статьи 45 Градостроительного кодекса Российской Федерации, и признании утратившими силу отдельных приказов комитета по архитектуре и градостроительству Ленинградской области» (далее – Порядок). 5.22. Постановление Правительства Ленинградской области от 20.05.2019 № 227 «Об утверждении Порядка подготовки документации по планировке территории, подготовка которой осуществляется для размещения объектов, указанных в частях 4, 4.1 и 5 - 5.2 статьи 45 Градостроительного кодекса Российской Федерации, на основании решений органов местного самоуправления или органа исполнительной власти Ленинградской области, уполномоченного Правительством Ленинградской области на осуществление полномочий органов местного самоуправления в области градостроительной деятельности». 5.23. Действующие технические регламенты, санитарные нормативы и правила, строительные нормы и правила, иные нормативные документы.
6. Базовая градостроительная документация.	6.1. Схемы территориального планирования Российской Федерации. 6.2. Схема территориального планирования Ленинградской области. 6.3. Схема территориального планирования муниципального образования «Всеволожский муниципальный район» Ленинградской области. 6.4. Генеральный план муниципального образования Заневское городское поселение Всеволожского муниципального района Ленинградской области. 6.5. Правила землепользования и застройки муниципального образования Заневское городское поселение Всеволожского муниципального района Ленинградской области. 6.6. Проект планировки территории, расположенной в дер. Кудрово Всеволожского района Ленинградской области, утвержденный постановлением

	МО «Заневское сельское поселение» Всеволожского муниципального района Ленинградской области от 09.12.2011 № 276 (с изменениями). 6.7 Проект межевания территории, расположенной в дер. Кудрово Всеволожского района Ленинградской области, утвержденный постановлением МО «Заневское сельское поселение» Всеволожского муниципального района Ленинградской области от 27.03.2014 № 88.
7. Исходные материалы	7.1. Состав и объем инженерных изысканий установить с учетом требований технических регламентов программой инженерных изысканий (ч. 5 ст. 41.2 Градостроительного кодекса РФ). 7.2. Сбор исходных данных в объеме, необходимом для подготовки проекта, Разработчик осуществляет самостоятельно.
8. Состав документации по планировке территории	Проект планировки территории выполнить в соответствии с требованиями ст. 42 Градостроительного кодекса Российской Федерации. Проект межевания территории выполнить в соответствии с требованиями ст. 43 Градостроительного кодекса Российской Федерации.
9. Требования к проектным материалам, передаваемым на проверку и утверждение	9.1. На проверку в Комитет градостроительной политики Ленинградской области (далее – комитет) представить подготовленную документацию по планировке территории с согласованиями, предусмотренными пунктом 10.1 настоящего задания, на бумажном носителе (в одном экземпляре) и в форме электронного документа на материальном носителе (в одном экземпляре). 9.2. Подготовленная и согласованная документация по планировке территории представляется в комитет для проверки не позднее, чем за 60 дней до окончания установленного срока подготовки документации по планировке территории. 9.3. Для утверждения в комитет представляется подготовленная документация по планировке территории в составе, предусмотренном ст. 42, 43 Градостроительного кодекса Российской Федерации, на бумажном носителе (в одном экземпляре) и в форме электронного документа на материальном носителе (в двух экземплярах). Экземпляр документации по планировке территории на бумажном носителе должен быть идентичен экземпляру документации по планировке территории на материальном носителе. Представляемый экземпляр документации по планировке территории на бумажном носителе должен быть прошит, листы пронумерованы и заверены подписью разработчика документации по планировке территории. Представляемый для утверждения экземпляр документации по планировке территории на бумажном носителе должен быть подписан собственноручной подписью лица (разработчика), осуществившего подготовку документации по планировке территории. Проекты приложений к распоряжению комитета об утверждении документации по планировке территории (основная (утверждаемая) часть проекта планировки территории, основная (утверждаемая) часть проекта межевания территории) должны быть выполнены в соответствии с требованиями п. 4.3 Порядка. Экземпляр документации по планировке территории на электронном носителе должен быть выполнен в соответствии с п. 6-8 Порядка. 9.4. Подготовленная документация по планировке территории на бумажном носителе представляется в комитет в полном объеме, за исключением результатов инженерных изысканий. Результаты инженерных изысканий подлежат представлению в комитет исключительно в форме электронного документа (при этом в состав материалов по обоснованию проекта планировки территории подлежит включению справка, подтверждающая выполнение инженерных изысканий, подписанная лицом (разработчиком), осуществившим подготовку документации по планировке территории). 9.5. Подготовленная документация по планировке территории, представляемая в форме электронного документа, подписывается усиленной квалифицированной электронной подписью Инициатора либо лица, осуществившего подготовку документации по планировке территории. 9.6. После утверждения документации по планировке территории в комитет безвозмездно передаются:

	1) один экземпляр документации по планировке территории на бумажном носителе и один экземпляр и в форме электронного документа на материальном носителе для передачи в архив комитета по архитектуре и градостроительству Ленинградской области; 2) электронный носитель информации (CD, DVD диск) для направления в Управление Федеральной службы государственной регистрации, кадастра и картографии по Ленинградской области, содержащий: - проект межевания территории в форме электронного документа (в виде единого сформированного файла в формате PDF); - описание местоположения границ земельных участков, подлежащих образованию в соответствии с утвержденным проектом межевания территории в виде списка координат характерных точек границ земельных участков в системе координат, установленной для ведения ЕГРН, (в формате MID, MIF) с указанием: условных номеров образуемых земельных участков; площади образуемых и изменяемых земельных участков и их частей; образуемых земельных участков, которые после образования будут относиться к территориям общего пользования или имуществу общего пользования; видов разрешенного использования образуемых земельных участков; 3) два экземпляра документации по планировке территории на электронном носителе для направления комитетом главе поселения, главе администрации муниципального района применительно к территориям которых осуществлялась подготовка документации по планировке территории. 9.7. Электронную версию проекта планировки территории и проекта межевания территории представлять в форматах PDF, JPG, JPEG, MID, MIF, DWG, DOC, DOCX. 9.8. Проект планировки территории и проект межевания территории на бумажных носителях должны быть сфальцованы и сброшюрованы в тома формата А4.
10. Согласование и проверка документации на соответствие документации территориального планирования, градостроительного зонирования, требованиям регламентов, законодательства и нормативно-техническим документам	10.1. Проект планировки территории и проект межевания территории подлежит согласованию с: - главой муниципального образования «Заневское городское поселение» Всеволожского муниципального района Ленинградской области (предметом согласования является соответствие планируемого размещения объектов правилам землепользования и застройки в части соблюдения градостроительных регламентов, а также обеспечение сохранения фактических показателей обеспеченности территории объектами коммунальной, транспортной, социальной инфраструктур и фактических показателей территориальной доступности указанных объектов для населения); - с администрацией муниципального образования «Всеволожский муниципальный район» Ленинградской области; - с комитетом общего и профессионального образования Ленинградской области; - с комитетом по строительству Ленинградской области; - с комитетом по жилищно-коммунальному хозяйству Ленинградской области; - с комитетом по топливно-энергетическому комплексу Ленинградской области; - с правообладателями земельных участков, а также собственниками объектов капитального строительства, права и интересы которых необходимо учесть при проектировании; - с балансодержателями инженерных сетей. 10.2. Представить проект на проверку в Комитет градостроительной политики Ленинградской области.
11. Общественные обсуждения, публичные слушания	11.1. Общественные обсуждения или публичные слушания проводит орган местного самоуправления. 11.2. Подготовку и публикацию заключения о результатах общественных обсуждений или публичных слушаний осуществляет орган местного самоуправления. 11.3. Демонстрационные материалы проекта для проведения обсуждений

	проекта на общественных обсуждениях или публичных слушаниях подготавливает Разработчик.
12. Особые условия	12.1. Подготовка перечня координат характерных точек, графической части документации по планировке территории осуществляется в системе координат, используемой для ведения Единого государственного реестра недвижимости. 12.2. Подготовка документации по планировке территории осуществляется с учетом материалов и результатов инженерных изысканий. 12.3. При расчете вместимости объектов социальной инфраструктуры необходимо учитывать проект планировки территории, расположенной в дер. Кудрово Всеволожского района Ленинградской области, утвержденный постановлением МО «Заневское сельское поселение» Всеволожского муниципального района Ленинградской области от 09.12.2011 № 276 (с изменениями), а именно: - предусмотреть в границах территории проектирования не менее 825 мест в общеобразовательной организации для обеспечения объектами местного значения населения 6 квартала и смежных кварталов; - предусмотреть в границах территории проектирования не менее 455 мест в дошкольной(ых) образовательной(ых) организации(ях) для обеспечения объектами местного значения населения 6 квартала и смежных кварталов. 12.4. Вместимость объектов местного значения (общеобразовательные организации, дошкольные образовательные организации) в целях обеспечения планируемого в границах проектирования населения предусмотреть в соответствии с Региональными нормативами градостроительного проектирования Ленинградской области и местными нормативами градостроительного проектирования Ленинградской области (с учетом показателей, указанных в п. 12.3 настоящего задания).

Приложение № 3
к распоряжению Комитета
градостроительной политики
Ленинградской области
от 24 января 2020 года № 8

ЗАДАНИЕ
на выполнение инженерных изысканий для подготовки проекта планировки территории и проекта межевания территории, расположенной в 6 квартале г. Кудрово Заневского городского поселения Всеволожского муниципального района Ленинградской области

№ п/п	Перечень основных требований	Содержание требований
1.	Наименование объекта	Проект планировки территории и проекта межевания территории, расположенной в 6 квартале г. Кудрово Заневского городского поселения Всеволожского муниципального района Ленинградской области
2.	Основание для выполнения инженерных изысканий	2.1. Распоряжение Комитета градостроительной политики Ленинградской области от 24 января 2020 года № 8 2.2. Постановление Правительства Российской Федерации от 31.03.2017 № 402 «Об утверждении Правил выполнения инженерных изысканий, необходимых для подготовки документации по планировке территории, перечня видов инженерных изысканий, необходимых для подготовки документации по планировке территории, и о внесении изменений в постановление Правительства Российской Федерации от 19 января 2006 г. № 20»
3.	Инициатор	АНО «Дирекция комплексного развития территории»
4.	Исполнитель инженерных изысканий	Определяется в соответствии с законодательством Российской Федерации
5.	Виды инженерных изысканий	6.1. Инженерно-геодезические изыскания; 6.2. Инженерно-геологические изыскания; 6.3. Инженерно-гидрометеорологические изыскания; 6.4. Инженерно-экологические изыскания.
6.	Система координат	МСК-47
7.	Система высот	Балтийская 1977 года
8.	Район размещения (местоположение)	Место расположения: Ленинградская область, Всеволожский муниципальный район, Заневское городское поселение, г. Кудрово. Границы территории проектирования приняты в соответствии с приложением № 1 к распоряжению Комитета градостроительной политики Ленинградской области от 24 января 2020 года № 8
9.	Цель и назначение работ	Подготовка исходных данных для проекта планировки территории и проекта межевания территории. Инженерно-геодезические изыскания выполняются с целью получения данных о ситуации и рельефе местности путём создания инженерно-топографического плана в качестве топографической основы для подготовки проекта планировки и проекта межевания территории. Инженерно-геологические изыскания выполняются с целью получения материалов об инженерно-геологических условиях, необходимых для подготовки проекта

		планировки и проекта межевания территории. Инженерно-экологические изыскания должны обеспечить получение материалов об инженерно-экологических условиях, необходимых для подготовки проекта планировки и проекта межевания территории. Инженерно-гидрометеорологические изыскания для разработки проектной документации должны обеспечить получение материалов об инженерно-гидрометеорологических условиях, необходимых для подготовки проекта планировки и проекта межевания территории.
10.	Виды работ	Состав и объем инженерных изысканий для подготовки документации по планировке территории, метод их выполнения устанавливаются с учетом требований технических регламентов программой инженерных изысканий в соответствии с действующим законодательством. Программа инженерных изысканий разрабатывается исполнителем инженерных изысканий на основе настоящего задания и утверждается Инициатором.
11.	Требования к точности, надёжности, достоверности и обеспеченности данных и характеристик, получаемых при инженерных изысканиях	Выполненные инженерные изыскания должны соответствовать требованиям: – СП 438.1325800.2019 Инженерные изыскания при планировке территорий. Общие требования. – СП.47.13330.2012 Инженерные изыскания для строительства. Основные положения (актуализированная редакция). – СП 11-102-97 «Инженерно-экологические изыскания для строительства». – СП 11-103-97 «Инженерно-гидрометеорологические изыскания для строительства». – СП 11-104-97 «Инженерно-геодезические изыскания для строительства». – СП 11-105-97 «Инженерно-геологические изыскания для строительства».
12.	Требования к материалам и результатам инженерных изысканий	Исполнитель передаёт Инициатору технические отчёты по инженерным изысканиям на бумажных носителях (по 1 экземпляру) и в электронном виде на CD-диске (по 2 экземпляра, в рабочих форматах (dwg, word и т.д.) и формате pdf). Технический отчёт должен соответствовать требованиям СП 438.1325800.2019, СП 47.13330.2012.
13.	Требования к передаче материалов на электронных носителях	Требования к форматам отчётных материалов и к картографическим данным: - форматы векторных данных: AutoCAD (.dwg). Формат *.dwg должен поддерживаться всеми версиями с 2005 по 2010 гг. Использование других векторных форматов подлежит дополнительному согласованию с Комитетом градостроительной политики Ленинградской области. - форматы основной /сопроводительной/ дополняющей документации: *.doc, *.xls, *.pdf. Электронная версия комплекта графической документации выполняется в программе AutoCAD 2010 в формате DWG и Adobe Acrobat в формате PDF, текстовой документации

		выполняется в формате Word и Adobe Acrobat в формате PDF и комплектно передаётся на DVD-R (DVD-RW) диске (дисках), изготовленных разработчиком документации (оригинал-диск). Маркировка дисков выполняется печатным способом с указанием: наименования объекта, Инициатора, Подрядчика, даты изготовления электронной версии, Порядкового номера диска. Диск должен быть упакован в пластиковый бокс, на лицевой поверхности которого также делается соответствующая маркировка. В корневом каталоге диска должен находиться текстовый файл содержания. Состав и содержание диска должно соответствовать комплекту документации. Каждый физический раздел комплекта (том, книга, альбом чертежей и т. п.) должен быть представлен в отдельном каталоге диска файлом (группой файлов) электронного документа. Название каталога должно соответствовать названию раздела. Файлы должны открываться в режиме просмотра средствами операционной системы Windows 9x/XP/NT/2000. Использование форматов файлов, отличных от стандартных, согласовывается с Комитетом градостроительной политики Ленинградской области дополнительно.