



АДМИНИСТРАЦИЯ ЛЕНИНГРАДСКОЙ ОБЛАСТИ
КОМИТЕТ ПО АРХИТЕКТУРЕ И ГРАДОСТРОИТЕЛЬСТВУ
ЛЕНИНГРАДСКОЙ ОБЛАСТИ

ПРИКАЗ

от 10 мая 2016 г. № 24

**О внесении изменений в Правила землепользования
и застройки муниципального образования «Вырицкое городское
поселение» Гатчинского муниципального района
Ленинградской области**

В соответствии со статьями 32, 33 Градостроительного кодекса Российской Федерации, пунктом 1 части 2 статьи 1 Областного закона от 07.07.2014 № 45-оз «О перераспределении полномочий в области градостроительной деятельности между органами государственной власти Ленинградской области и органами местного самоуправления Ленинградской области», подпунктом 9 пункта 2.1. Положения о комитете по архитектуре и градостроительству Ленинградской области, утвержденного постановлением Правительства Ленинградской области от 10.02.2014 № 16:

1. Внести изменения в Правила землепользования и застройки муниципального образования «Вырицкое городское поселение» Гатчинского муниципального района Ленинградской области, утвержденные решением совета депутатов муниципального образования «Вырицкое городское поселение» Гатчинского муниципального района Ленинградской области от 25.06.2014. № 328, согласно приложения.

2. Настоящий приказ вступает в силу со дня его официального опубликования.

Председатель комитета

Е.В. Домрачев

«УТВЕРЖДЕНО»
Приказом Комитета по архитектуре и
градостроительству Ленинградской области
от « » _____ 2016 г. № ____)

НОРМАТИВНЫЙ ПРАВОВОЙ АКТ
МУНИЦИПАЛЬНОГО ОБРАЗОВАНИЯ
ВЫРИЦКОЕ ГОРОДСКОЕ ПОСЕЛЕНИЕ
ГАТЧИНСКОГО МУНИЦИПАЛЬНОГО РАЙОНА
ЛЕНИНГРАДСКОЙ ОБЛАСТИ

Правила землепользования и застройки
Вырицкого городского поселения

ОГЛАВЛЕНИЕ

ЧАСТЬ 1. ПОРЯДОК ПРИМЕНЕНИЯ ПРАВИЛ ЗЕМЛЕПОЛЬЗОВАНИЯ И ЗАСТРОЙКИ И ВНЕСЕНИЯ ИЗМЕНЕНИЙ В УКАЗАННЫЕ ПРАВИЛА	4
ГЛАВА 1. ОБЩИЕ ПОЛОЖЕНИЯ	4
<i>Статья 1. Общие положения</i>	<i>4</i>
<i>Статья 2. Основные понятия, используемые в Правилах</i>	<i>5</i>
<i>Статья 3. Общие положения, относящиеся к ранее возникшим правам. Использование и строительные изменения объектов недвижимости, несоответствующих Правилам.....</i>	<i>6</i>
<i>Статья 4. Действие настоящих Правил по отношению к градостроительной документации</i>	<i>8</i>
ГЛАВА 2. ПОЛОЖЕНИЯ О РЕГУЛИРОВАНИИ ЗЕМЛЕПОЛЬЗОВАНИЯ И ЗАСТРОЙКИ И О ПОДГОТОВКЕ ДОКУМЕНТАЦИИ ПО ПЛАНИРОВКЕ ТЕРРИТОРИИ ОРГАНАМИ МЕСТНОГО САМОУПРАВЛЕНИЯ МУНИЦИПАЛЬНОГО ОБРАЗОВАНИЯ	8
<i>Статья 5. Полномочия органов и должностных лиц в области землепользования и застройки в части обеспечения применения Правил.....</i>	<i>8</i>
<i>Статья 6. Комиссия по землепользованию и застройке.....</i>	<i>10</i>
<i>Статья 7. Принципы градостроительной подготовки территорий и формирования земельных участков....</i>	<i>10</i>
<i>Статья 8. Градостроительная подготовка территории с целью выявления свободных от прав третьих лиц земельных участков для строительства по инициативе администрации Вырицкого городского поселения....</i>	<i>12</i>
<i>Статья 9. Градостроительная подготовка территорий по инициативе заявителей с целью выявления свободных от прав третьих лиц земельных участков для строительства.....</i>	<i>12</i>
<i>Статья 10. Градостроительная подготовка территорий существующей застройки, не разделенной на земельные участки, с целью формирования земельных участков, на которых расположены объекты капитального строительства</i>	<i>13</i>
<i>Статья 11. Предоставление лицам земельных участков, сформированных из состава государственных или муниципальных земель</i>	<i>14</i>
<i>Статья 12. Градостроительные основания изъятия земельных участков, иных объектов недвижимости для реализации государственных, муниципальных нужд.....</i>	<i>14</i>
<i>Статья 13. Порядок резервирования земельных участков для государственных и муниципальных нужд</i>	<i>15</i>
<i>Статья 14. Условия установления публичных сервитутов.....</i>	<i>17</i>
<i>Статья 15. Право на строительные изменения недвижимости и основание для его реализации.....</i>	<i>17</i>
<i>Статья 16. Проведение инженерных изысканий для подготовки проектной документации, строительства, реконструкции объектов капитального строительства</i>	<i>18</i>
<i>Статья 17. Подготовка проектной документации.....</i>	<i>18</i>
<i>Статья 18. Выдача разрешений на строительство</i>	<i>20</i>
<i>Статья 19. Осуществление строительства, реконструкции, капитального ремонта объекта капитального строительства.....</i>	<i>20</i>
<i>Статья 20. Строительный контроль и государственный строительный надзор.....</i>	<i>21</i>
<i>Статья 21. Выдача разрешения на ввод объекта в эксплуатацию</i>	<i>21</i>
ГЛАВА 3. ОБ ИЗМЕНЕНИИ ВИДОВ РАЗРЕШЕННОГО ИСПОЛЬЗОВАНИЯ ЗЕМЕЛЬНЫХ УЧАСТКОВ И ОБЪЕКТОВ КАПИТАЛЬНОГО СТРОИТЕЛЬСТВА ФИЗИЧЕСКИМИ И ЮРИДИЧЕСКИМИ ЛИЦАМИ	21
<i>Статья 22. Изменение одного вида на другой вид использования земельных участков и иных объектов недвижимости</i>	<i>21</i>
<i>Статья 23. Порядок предоставления разрешения на условно разрешенный вид использования земельного участка или объекта капитального строительства.....</i>	<i>22</i>
<i>Статья 24. Порядок предоставления разрешения на отклонение от предельных параметров разрешенного строительства, реконструкции объектов капитального строительства</i>	<i>23</i>
ГЛАВА 4. ПОЛОЖЕНИЕ О ПРОВЕДЕНИИ ПУБЛИЧНЫХ СЛУШАНИЙ ПО ВОПРОСАМ ЗЕМЛЕПОЛЬЗОВАНИЯ И ЗАСТРОЙКИ ...	25
<i>Статья 25. Порядок организации и проведения публичных слушаний по вопросам землепользования и застройки.....</i>	<i>25</i>
ГЛАВА 5. ПОЛОЖЕНИЕ О ВНЕСЕНИИ ИЗМЕНЕНИЙ В ПРАВИЛА ЗЕМЛЕПОЛЬЗОВАНИЯ И ЗАСТРОЙКИ	26
<i>Статья 26. Порядок внесения изменений в Правила землепользования и застройки</i>	<i>26</i>

ГЛАВА 6. О РЕГУЛИРОВАНИИ ИНЫХ ВОПРОСОВ ЗЕМЛЕПОЛЬЗОВАНИЯ И ЗАСТРОЙКИ	27
<i>Статья 27. Контроль за сохранностью и использованием земельных участков и иных объектов недвижимости.</i>	28
<i>Статья 28. Ответственность за нарушения Правил</i>	28
 ЧАСТЬ II. КАРТА ГРАДОСТРОИТЕЛЬНОГО ЗОНИРОВАНИЯ. КАРТА ЗОН С ОСОБЫМИ УСЛОВИЯМИ ИСПОЛЬЗОВАНИЯ ТЕРРИТОРИЙ	28
<i>Статья 29. Карта градостроительного зонирования территории</i>	28
<i>Статья 30. Карта зон с особыми условиями использования территорий</i>	28
 ЧАСТЬ III. ГРАДОСТРОИТЕЛЬНЫЕ РЕГЛАМЕНТЫ	29
<i>Статья 31. Перечень территориальных зон. Градостроительные регламенты территориальных зон.</i>	29
<i>Статья 31.1. Перечень территориальных зон</i>	29
<i>Статья 31.2. Градостроительные регламенты территориальных зон.</i>	29
<i>Статья 32. Ограничения использования земельных участков и объектов капитального строительства по экологическим условиям и нормативному режиму хозяйственной деятельности</i>	69
<i>Статья 32.1. Перечень зон с особыми условиями использования земельных участков и объектов капитального строительства по экологическим условиям и нормативному режиму хозяйственной деятельности</i>	69
<i>Статья 32.2. Ограничения использования земельных участков и объектов капитального строительства по экологическим условиям и нормативному режиму хозяйственной деятельности для различных зон.....</i>	70
<i>Статья 33. Ограничения использования земельных участков и объектов капитального строительства по условиям охраны объектов культурного наследия</i>	75
<i>Приложение 1. Перечень нормативных правовых актов.....</i>	76

Часть 1. Порядок применения Правил землепользования и застройки и внесения изменений в указанные Правила

Глава 1. Общие положения

Статья 1. Общие положения

1. Правила землепользования и застройки Вырицкого городского поселения (далее – Правила) являются нормативным правовым актом, подготовленным в соответствии с Градостроительным кодексом Российской Федерации, Земельным кодексом Российской Федерации, Федеральным законом «Об общих принципах организации местного самоуправления в Российской Федерации», иными законами и нормативными правовыми актами Российской Федерации, Ленинградской области, Уставом муниципального образования Вырицкого городского поселения, а также с учетом положений иных нормативных правовых актов муниципального образования Вырицкого городского поселения.

2. Настоящие Правила в соответствии с Градостроительным кодексом Российской Федерации, Земельным кодексом Российской Федерации, вводят в Вырицком городском поселении систему регулирования землепользования и застройки, которая основана на градостроительном зонировании – делении всей территории в границах муниципального образования на территориальные зоны с установлением для каждой из них единого градостроительного регламента по видам и предельным параметрам разрешенного использования земельных участков в границах этих территориальных зон.

3. Правила разработаны в соответствии с экологическими, санитарно-эпидемиологическими, градостроительными, техническими и иными нормативными документами в целях защиты жизни, здоровья людей, имущества, охраны окружающей среды.

4. Настоящие Правила действуют на территории Вырицкого городского поселения.

5. Положения настоящих Правил обязательны для исполнения органами государственной власти, органами местного самоуправления, юридическими и физическими лицами, осуществляющими, регулирующими и контролирующими градостроительную деятельность на территории Вырицкого городского поселения.

6. Назначение настоящих Правил:

1) обеспечение условий для реализации планов (генерального плана) и программ развития территории муниципального образования, систем инженерного, транспортного обеспечения и социального обслуживания, сохранения природной и историко-культурной среды;

2) создание условий для формирования земельных участков, их предоставления;

3) установление правовых гарантий по использованию и строительному изменению недвижимости для владельцев и лиц, желающих приобрести права владения, пользования и распоряжения земельными участками, иными объектами недвижимости;

4) создание благоприятных условий для привлечения инвестиций в строительство и обустройство недвижимости посредством предоставления инвесторам и правообладателям недвижимости возможности выбора наиболее эффективного вида использования недвижимости в соответствии с градостроительными регламентами;

5) обеспечение свободного доступа граждан к информации и их участия в принятии решений по вопросам землепользования и застройки муниципального образования посредством проведения публичных слушаний;

6) обеспечение контроля за соблюдением прав граждан и юридических лиц.

Статья 2. Основные понятия, используемые в Правилах

1. Понятия, используемые в настоящих Правилах, применяются в следующем значении:

блокированный жилой дом – жилой дом с количеством этажей не более чем три, состоящий из нескольких блоков, количество которых не превышает десять и каждый из которых предназначен для проживания одной семьи, имеет общую стену (общие стены) без проемов с соседним блоком или соседними блоками, расположен на отдельном земельном участке и имеет выход на территорию общего пользования. В соответствии с частью 2 статьи 49 Градостроительного кодекса Российской Федерации государственная экспертиза не проводится в отношении проектной документации, подготовленной для строительства жилых домов блокированной застройки;

виды разрешенного использования недвижимости – виды деятельности, объекты, осуществлять и размещать которые на земельных участках разрешено в силу наименования этих видов деятельности в статье 31 настоящих Правил и объектов при условии обязательного соблюдения требований, установленных законодательством, настоящими Правилами, иными нормативными правовыми актами, техническими нормативными документами. Виды разрешенного использования недвижимости включают основные виды разрешенного использования, условно разрешенные виды использования, вспомогательные виды разрешенного использования;

высота здания, строения, сооружения – расстояние по вертикали, измеренное от проектной отметки земли до наивысшей точки плоской крыши здания или до наивысшей точки конька скатной крыши здания, до наивысшей точки строения, сооружения; может устанавливаться в составе градостроительного регламента применительно к соответствующей территориальной зоне, обозначенной на карте градостроительного зонирования;

градостроительный план земельного участка – документ, подготавливаемый в составе проекта межевания территории или в виде отдельного документа, содержащий информацию о границах, разрешенном использовании земельного участка и иную информацию в соответствии с частью 3 статьи 44 Градостроительного кодекса Российской Федерации, используемый для установления на местности границ земельного участка, выделенного посредством планировки территории из состава государственных или муниципальных земель, разработки проектной документации для строительства, выдачи разрешения на строительство, выдачи разрешения на ввод объекта в эксплуатацию;

заказчик – физическое или юридическое лицо, которое уполномочено застройщиком представлять интересы застройщика при подготовке и осуществлении строительства, реконструкции, в том числе обеспечивать от имени застройщика заключение договоров с исполнителями, подрядчиками, осуществление контроля на стадии выполнения и приемки работ;

застройщик – физическое или юридическое лицо, обеспечивающее на принадлежащем ему земельном участке строительство, реконструкцию, капитальный ремонт объектов капитального строительства, а также выполнение инженерных изысканий, подготовку проектной документации для их строительства, реконструкции, капитального ремонта;

проектная документация – документация, подготавливаемая в соответствии с градостроительным планом земельного участка, содержащая текстовые и графические материалы, определяющие архитектурно-строительные, функционально-технологические, конструктивные и инженерно-технические решения для обеспечения строительства, реконструкции объектов капитального строительства, их частей;

разрешенное использование земельных участков и объектов капитального строительства –

использование земельных участков и объектов капитального строительства в соответствии с градостроительным регламентом или в соответствии с нормативными правовыми актами, принимаемыми уполномоченным федеральным органом исполнительной власти, уполномоченными органами исполнительной власти субъектов Российской Федерации или уполномоченными органами местного самоуправления в соответствии с федеральными законами в случае, если на земельный участок не распространяется действие градостроительного регламента или для земельного участка не устанавливается градостроительный регламент;

разрешение на строительство – документ, подтверждающий соответствие проектной документации требованиям градостроительного плана земельного участка и дающий застройщику право осуществлять строительство, реконструкцию объектов капитального строительства, а также их капитальный ремонт, за исключением случаев, предусмотренных Градостроительным кодексом Российской Федерации;

разрешение на ввод объекта в эксплуатацию – документ, удостоверяющий выполнение строительства, реконструкции, капитального ремонта объекта капитального строительства в полном объеме в соответствии с разрешением на строительство, соответствие построенного, реконструированного, отремонтированного объекта капитального строительства градостроительному плану земельного участка и проектной документации;

собственники земельных участков – лица, являющиеся собственниками земельных участков;

землепользователи – лица, владеющие и пользующиеся земельными участками на праве постоянного (бессрочного) пользования или на праве безвозмездного срочного пользования;

землевладельцы – лица, владеющие и пользующиеся земельными участками на праве пожизненного наследуемого владения.

арендаторы земельных участков – лица, владеющие и пользующиеся земельными участками по договору аренды, договору субаренды;

строительные изменения недвижимости – изменения, осуществляемые применительно к земельным участкам, иным объектам недвижимости путем нового строительства, реконструкции, пристроек, сноса строений, земляных работ, иных действий, производимых на основании разрешения на строительство (за исключением незначительных действий, особо поименованных соответствующими нормативными правовыми актами);

технические регламенты – документы, которые приняты международным договором Российской Федерации, ратифицированные в порядке, установленном законодательством Российской Федерации, или федеральным законом, или указом Президента Российской Федерации, или постановлением Правительства Российской Федерации, и устанавливают обязательные для применения и исполнения требования к объектам технического регулирования (продукции, в том числе зданиям, строениям и сооружениям, процессам производства, эксплуатации, хранения, перевозки, реализации и утилизации); до принятия технических регламентов действуют нормативные технические документы в части не противоречащие законодательству о техническом регулировании.

2. Прочие понятия, используемые в настоящих Правилах, трактуются в соответствии с действующим законодательством и нормативными правовыми актами Российской Федерации.

Статья 3. Общие положения, относящиеся к ранее возникшим правам. Использование и строительные изменения объектов недвижимости, несоответствующих Правилам

1. Принятые до введения в действие настоящих Правил нормативные правовые акты муниципального образования Вырицкого городского поселения по вопросам землепользования и застройки применяются в части, не противоречащей настоящим Правилам.

2. Разрешения на строительство, реконструкцию, выданные до вступления в силу настоящих Правил являются действительными.

3. Объекты недвижимости, существовавшие на законных основаниях до вступления в силу настоящих

Правил, или до вступления в силу изменений в настоящие Правила являются несоответствующими настоящим Правилам в случаях, когда эти объекты:

- 1) имеют вид (виды) использования, которые не поименованы как разрешенные для соответствующих территориальных зон;
 - 2) имеют вид (виды) использования, которые поименованы как разрешенные для соответствующих территориальных зон, но расположены в санитарно-защитных зонах и водоохранных зонах, в пределах которых не предусмотрено размещение соответствующих объектов согласно настоящим Правилам;
 - 3) имеют параметры меньше (площадь и линейные размеры земельных участков, отступы построек от границ участка) или больше (плотность застройки - высота/этажность построек, процент застройки, процент использования участка) значений, установленных настоящими Правилами применительно к соответствующим территориальным зонам.
4. Правовым актом главы администрации Вырицкого городского поселения может быть придан статус несоответствия производственным и иным объектам, чьи санитарно-защитные зоны распространяются за пределы территориальной зоны расположения этих объектов (согласно Карте градостроительного зонирования) и функционирование которых наносит несоразмерный ущерб владельцам соседних объектов недвижимости, то есть значительно снижается стоимость этих объектов.
5. Объекты недвижимости, поименованные в частях 3, 4 настоящей статьи, а также ставшие несоответствующими после внесения изменений в настоящие Правила, могут использоваться без установления срока приведения их в соответствие с градостроительным регламентом, за исключением случаев, если использование таких земельных участков и объектов капитального строительства опасно для жизни или здоровья человека, для окружающей среды, объектов культурного наследия. Применительно к этим объектам в соответствии с федеральными законами может быть наложен запрет на продолжение их использования.
6. Все изменения несоответствующих объектов, осуществляемые путем изменения видов и интенсивности их использования, строительных параметров, могут производиться только в направлении приведения их в соответствие с настоящими Правилами.

Не допускается увеличивать площадь и строительный объем объектов недвижимости, указанных в пункте 1, 2 части 3 настоящей статьи. На этих объектах не допускается увеличивать объемы и интенсивность производственной деятельности без приведения используемой технологии в соответствие с требованиями безопасности – экологическими, санитарно-гигиеническими, противопожарными, гражданской обороны и предупреждения чрезвычайных ситуаций, иными требованиями безопасности, устанавливаемыми техническими регламентами (а вплоть до их вступления в установленном порядке в силу – нормативными техническими документами в части, не противоречащей Федеральному закону «О техническом регулировании» и Градостроительному кодексу Российской Федерации).

Указанные в пункте 3 части 3 настоящей статьи объекты недвижимости, несоответствующие настоящим Правилам по строительным параметрам (строения, затрудняющие или блокирующие возможность прохода, проезда, имеющие превышение площади и высоты по сравнению с разрешенными пределами и т.д.) поддерживаются и используются при условии, что эти действия не увеличивают степень несоответствия этих объектов настоящим Правилам. Действия по отношению к указанным объектам, выполняемые на основе разрешений на строительство, должны быть направлены на устранение несоответствия таких объектов настоящим Правилам.

Несоответствующий вид использования недвижимости не может быть заменен на иной несоответствующий вид использования.

7. Отношения по поводу самовольного занятия земельных участков, самовольного строительства, использования самовольно занятых земельных участков и самовольных построек регулируются гражданским и земельным законодательством.

Статья 4. Действие настоящих Правил по отношению к градостроительной документации

1. Со дня введения в действие настоящих Правил Генеральный план Вырицкого городского поселения, а также документация по планировке территории, утвержденная в установленном порядке, действуют в части, не противоречащей настоящим Правилам.

2. Внесение изменений в Генеральный план, утверждение иных документов территориального планирования (Российской Федерации, Ленинградской области, Гатчинского муниципального района) применительно к территории Вырицкого городского поселения, внесение изменений в такие документы, изменения в ранее утвержденную документацию по планировке территории, утверждение документации по планировке территории, а также утверждение и изменение иной документации по планировке территории (Российской Федерации, Ленинградской области, Гатчинского муниципального района) не влечет автоматического изменения настоящих Правил.

Настоящие Правила могут быть изменены в установленном порядке с учетом документов территориального планирования, документации по планировке территории, изменений в такие документы, такую документацию.

3. После введения в действие настоящих Правил органы местного самоуправления Вырицкого городского поселения по представлению заключений органа администрации Вырицкого городского поселения, уполномоченного в области градостроительной деятельности, Комиссии по землепользованию и застройке вправе принимать решения о:

- подготовке предложений о внесении изменений в Генеральный план Вырицкого городского поселения с учетом настоящих Правил;
- приведении в соответствие с настоящими Правилами ранее утвержденной и не реализованной документации по планировке территории, в том числе в части установленных настоящими Правилами градостроительных регламентов;
- подготовке документации по планировке территории, которая после утверждения в установленном порядке может использоваться как основание для подготовки предложений о внесении изменений в настоящие Правила в части уточнения, изменения границ территориальных зон, состава территориальных зон, списков видов разрешенного использования недвижимости, состава и значений показателей предельных размеров земельных участков и предельных параметров разрешенного строительства применительно к соответствующим территориальным зонам.

Глава 2. Положения о регулировании землепользования и застройки и о подготовке документации по планировке территории органами местного самоуправления муниципального образования

Статья 5. Полномочия органов и должностных лиц в области землепользования и застройки в части обеспечения применения Правил

1. По вопросам применения настоящих Правил к органам исполнительной власти Ленинградской области относятся полномочия согласно областному закону Ленинградской области от 07.07.2014 N 45-ОЗ «О перераспределении полномочий в области градостроительной деятельности между органами государственной власти Ленинградской области и органами местного самоуправления Ленинградской области».

2. По вопросам применения настоящих Правил в обязанности администрации Вырицкого городского поселения Гатчинского муниципального района Ленинградской области (далее – администрация Вырицкого городского поселения) входит:

- обеспечение разработки документации по планировке территории, в порядке выполнения своих

полномочий и функциональных обязанностей;

- участие в подготовке документов по предоставлению физическим и юридическим лицам земельных участков для использования существующих зданий, строений, сооружений, для строительства, реконструкции, а также для целей, не связанных со строительством;

- участие в согласовании документации по планировке территории, проектов о внесении изменений в Правила на соответствие законодательству, настоящим Правилам и техническим регламентам;

- обеспечение предоставления градостроительных планов земельных участков в качестве самостоятельных документов;

- предоставление Комиссии по землепользованию и застройке (далее Комиссия) заключений по вопросам ее деятельности;

- предоставление по запросу Комиссии заключений, материалов для проведения публичных слушаний;

- организация и проведение публичных слушаний в случаях рассмотрения документации по планировке территории;

- ведение Карты градостроительного зонирования, Карты зон с особыми условиями использования территорий, внесение в них утвержденных в установленном порядке изменений;

- предоставление заинтересованным лицам информации, которая содержится в Правилах землепользования и застройки;

- подготовка для Совета депутатов муниципального образования Вырицкое городское поселение, Главы администрации муниципального образования Вырицкое городское поселение регулярных (не реже одного раза в год) докладов о реализации и применении Правил, включающих соответствующий анализ и предложения по совершенствованию Правил путем внесения в них изменений;

- осуществление контроля за использованием и охраной земель.

3. По вопросам применения настоящих Правил в обязанности органов местного самоуправления Гатчинского муниципального района входит:

- утверждение местных нормативов градостроительного проектирования поселений, резервирование земель и изъятие, в том числе путем выкупа, земельных участков в границах поселения для муниципальных нужд, осуществление муниципального земельного контроля за использованием земель поселения, осуществление в случаях, предусмотренных Градостроительным кодексом Российской Федерации, осмотров зданий, сооружений и выдача рекомендаций об устранении выявленных в ходе таких осмотров нарушений;

- принятие в пределах своей компетенции нормативных правовых актов в области регулирования землепользования и застройки;

- организация и ведение муниципальной информационной системы обеспечения градостроительной деятельности, включая сведения о состоянии инженерно-технической инфраструктуры, санитарно-эпидемиологической, экологической обстановке, состоянии фонда застройки;

- предоставление физическим и юридическим лицам земельных участков для использования существующих зданий, строений, сооружений, для строительства, реконструкции и целей, не связанных со строительством из земель, находящихся в государственной собственности до разграничения государственной собственности на землю;

- обеспечение организации и проведения торгов – аукционов, конкурсов по предоставлению физическим, юридическим лицам земельных участков, предварительно подготовленных посредством планировки территории и сформированных из состава государственных, муниципальных земель;

- другие обязанности, выполняемые в соответствии с законодательством.

4. По вопросам применения настоящих Правил специально уполномоченный орган в области охраны

окружающей среды, уполномоченный орган в области санитарно-эпидемиологического надзора в соответствии с законодательством осуществляют контроль за соблюдением ограничений по экологическим, санитарно-эпидемиологическим условиям.

Статья 6. Комиссия по землепользованию и застройке

1. Комиссия по землепользованию и застройке формируется в целях обеспечения реализации настоящих Правил и является постоянно действующим консультативным органом при главе администрации Вырицкого городского поселения.

Комиссия формируется на основании постановления главы администрации Вырицкого городского поселения и осуществляет свою деятельность в соответствии с настоящими Правилами, Положением о Комиссии, иными муниципальными правовыми актами, регламентирующими ее деятельность.

2. Комиссия по землепользованию и застройке:

- рассматривает заявления застройщиков о предоставлении разрешения на условно разрешённый вид использования земельного участка или объекта капитального строительства в порядке, установленном статьей 23 настоящих Правил;

- рассматривает заявления застройщиков о предоставлении разрешения на отклонение от предельных параметров разрешенного строительства, реконструкции объектов капитального строительства в порядке, установленном статьей 24 настоящих Правил;

- организует и проводит публичные слушания в случаях рассмотрения вопросов о предоставлении разрешения на условно разрешённый вид использования земельного участка или объекта капитального строительства, о предоставлении разрешения на отклонение от предельных параметров разрешенного строительства, реконструкции объектов капитального строительства или рассмотрения проекта о внесении изменений в Правила, в порядке, определенных главой 4 настоящих Правил;

- подготавливает рекомендации главе администрации Вырицкого городского поселения по результатам публичных слушаний, в том числе рекомендации о предоставлении разрешения на условно разрешенный вид использования, на отклонение от предельных параметров разрешенного строительства, реконструкции, рекомендации по досудебному урегулированию споров в связи с обращениями физических и юридических лиц по поводу решений органов местного самоуправления Вырицкого городского поселения, касающихся вопросов землепользования и застройки.

- организует подготовку предложений о внесении изменений в Правила по процедурам статьи 26 настоящих Правил, а также проектов муниципальных правовых актов, иных документов, связанных с реализацией и применением настоящих Правил;

- осуществляет другие полномочия.

Статья 7. Принципы градостроительной подготовки территорий и формирования земельных участков

1. Градостроительная подготовка земельных участков – действия, осуществляемые в соответствии с градостроительным законодательством, применительно к:

1) неразделенным на земельные участки государственным и муниципальным землям посредством подготовки документации по планировке территории, результатом которых являются градостроительные планы земельных участков, используемые для проведения землеустроительных работ, принятия решений о предоставлении сформированных земельных участков физическим и юридическим лицам, подготовки проектной документации;

2) ранее сформированным, принадлежащим физическим и юридическим лицам земельным участкам путем подготовки градостроительных планов земельных участков (как самостоятельных документов – без подготовки документации по планировке территории) с установлением в соответствии с частями 3 и 4 статьи 44 Градостроительного кодекса Российской Федерации характеристик (за исключением ранее

установленных границ земельных участков) с использованием таких планов для подготовки проектной документации.

2. Градостроительные планы земельных участков как отдельные документы вне состава проектов межевания территории подготавливаются применительно к ранее сформированным и прошедшим государственной кадастровый учет земельным участкам, правообладатели которых планируют на принадлежащих им земельных участках осуществить строительство новых объектов капитального строительства, реконструкцию, капитальный ремонт существующих объектов капитального строительства и должны подготовить проектную документацию в соответствии с предоставленными им на основании заявления градостроительными планами земельных участков.

Физическое или юридическое лицо обращается в администрацию Вырицкого городского поселения с заявлением о выдаче ему градостроительного плана земельного участка. Орган, уполномоченный в области градостроительной деятельности, в течение 30 дней со дня поступления указанного обращения осуществляет подготовку градостроительного плана. Подготовленный градостроительный план утверждается главой администрации Вырицкого городского поселения. Градостроительный план земельного участка предоставляется заявителю без взимания платы.

3. Действия по градостроительной подготовке и формированию из состава государственных, муниципальных земель земельных участков включают две стадии:

1) установление границ земельных участков посредством планировки территории, осуществляемой в соответствии с градостроительным законодательством, настоящими Правилами, иными нормативными правовыми актами муниципального образования Вырицкого городского поселения;

2) формирование земельных участков посредством землеустроительных работ, осуществляемых в соответствии с определенными границами земельных участков, в порядке, установленном земельным законодательством.

4. Результатом первой стадии является документация по планировке территории, содержащая необходимые для осуществления государственного кадастрового учета сведения о формируемом земельном участке. Документация по планировке территории, подготовленная на основании решения уполномоченного федерального органа исполнительной власти, органа исполнительной власти субъекта Российской Федерации, органа местного самоуправления муниципального района, до ее утверждения подлежит согласованию с органами местного самоуправления поселения.

5. Границы формируемых земельных участков, утвержденные главой администрации Вырицкого городского поселения в составе документации по планировке территории, являются основанием для второй стадии действий – формирования земельных участков посредством землеустроительных работ, осуществления их государственного кадастрового учета.

6. Результатом второй стадии являются кадастровые паспорта земельных участков.

7. Земельный участок, находящийся в государственной или муниципальной собственности, может быть предоставлен физическим и юридическим лицам для строительства только при наличии кадастрового паспорта земельного участка утвержденного в соответствии с законодательством о государственном кадастре объектов недвижимости.

8. Наличие градостроительного плана земельного участка является необходимым условием для подготовки проектной документации и получения разрешения на строительство в порядке, определенном законодательством о градостроительной деятельности и в соответствии с ним – статьями 17, 18 настоящих Правил.

9. Форма градостроительного плана земельного участка устанавливается уполномоченным Правительством Российской Федерации федеральным органом исполнительной власти.

10. Порядок подготовки и предоставления технических условий подключения к внеплощадочным сетям инженерно-технического обеспечения определяется «Правилами определения и предоставления технических условий подключения объекта капитального строительства к сетям инженерно-

технического обеспечения», утвержденными Постановлением Правительства Российской Федерации от 13 февраля 2006 г. N 83.

Статья 8. Градостроительная подготовка территории с целью выявления свободных от прав третьих лиц земельных участков для строительства по инициативе администрации Вырицкого городского поселения

1. Орган администрации Вырицкого городского поселения, уполномоченный в области градостроительной деятельности, в порядке выполнения своих полномочий и функциональных обязанностей, на основании Генерального плана Вырицкого городского поселения, Правил обеспечивает подготовку документации по планировке территории посредством:

- самостоятельных действий;
- подготовки материалов для заключения договора между администрацией Вырицкого городского поселения с физическими, юридическими лицами, которые в соответствии с законодательством обладают правом на выполнение работ по планировке территории.

Право на заключение договора на разработку документации по планировке территории приобретают победители конкурса на право выполнения муниципального заказа, проводимого в соответствии с законодательством и в порядке, определенном нормативным правовым актом муниципального образования Вырицкого городского поселения.

2. Подготовленный проект планировки или проект межевания подлежит:

- проверке на соответствие установленным требованиям органом администрации Вырицкого городского поселения, уполномоченным в области градостроительной деятельности;
- обсуждению на публичных слушаниях в соответствии с главой 4 настоящих Правил;
- представлению в орган власти, уполномоченный в принятии решения об утверждении или об отказе в его утверждении.

3. В случае утверждения документации по планировке территории с градостроительным планом в составе такой документации орган администрации Вырицкого городского поселения, уполномоченный в области градостроительной деятельности обеспечивает:

- землеустроительные работы по выносу на местность установленных границ земельных участков;
- государственный кадастровый учет земельного участка.

4. Администрация Вырицкого городского поселения направляет в администрацию Гатчинского муниципального района предложение о предоставлении земельного участка без предварительного согласования места размещения объекта, в порядке, установленном земельным законодательством и в соответствии с ним нормативными правовыми актами Гатчинского муниципального района.

Статья 9. Градостроительная подготовка территорий по инициативе заявителей с целью выявления свободных от прав третьих лиц земельных участков для строительства

1. Лица, заинтересованные в выявлении земельных участков, свободных от прав третьих лиц для строительства, обращаются в администрацию Гатчинского муниципального района с заявлением.

В заявлении указывается:

- предполагаемое место размещения в виде схемы с указанием границ территории;
- обоснование примерного размера земельного участка;
- испрашиваемое право на земельный участок.

К заявлению может быть затребовано технико-экономическое обоснование проекта строительства или

необходимые расчеты, материалы предварительных архитектурно-градостроительных проработок.

2. В случае, если для выделения земельного участка необходима разработка проекта планировки или проекта межевания, заявитель за свой счет обеспечивает их подготовку. К подготовленной документации применяются процедуры, предусмотренные частью 2 статьи 8 настоящих правил.

3. Предоставление лицам земельных участков для строительства осуществляется исключительно на торгах (конкурсах, аукционах) в порядке, определенном статьей 11 настоящих Правил.

4. Заявитель, инициировавший градостроительную подготовку земельного участка, принимает участие в торгах (конкурсах, аукционах) на общих основаниях.

В случае, если указанный заявитель не стал участником торгов (конкурса, аукциона), или не стал победителем торгов (конкурса, аукциона), то ему компенсируются понесенные затраты на обеспечение работ по градостроительной подготовке и формированию земельного участка в порядке, предусмотренном законодательством.

5. Победитель торгов (конкурса, аукциона), которому предоставлен земельный участок, в соответствии с законодательством, настоящими Правилами, а также градостроительным планом земельного участка обеспечивает подготовку проектной документации, получение разрешения на строительство, строительство, получение разрешения на ввод построенного объекта в эксплуатацию, регистрацию права собственности на построенный объект.

Статья 10. Градостроительная подготовка территорий существующей застройки, не разделенной на земельные участки, с целью формирования земельных участков, на которых расположены объекты капитального строительства

1. Выделение земельных участков посредством градостроительной подготовки застроенных и не разделенных на земельные участки территорий, обремененных правами третьих лиц, для формирования земельных участков, на которых расположены объекты капитального строительства, осуществляются в порядке, определенном градостроительным и земельным законодательством, и в соответствии с ним – настоящими Правилами, иными нормативными правовыми актами Гатчинского муниципального района.

2. Формирование выделенных посредством градостроительной подготовки из состава неразделенных застроенных территорий земельных участков многоквартирных домов осуществляется в порядке, определенном земельным законодательством, статьей 16 Федерального закона «О введении в действие Жилищного кодекса Российской Федерации».

3. Лица, являющиеся собственниками объектов капитального строительства, помещений в них, заинтересованные в установлении границ земельного участка, на котором расположен объект капитального строительства вправе обратиться в администрацию Гатчинского муниципального района с заявлением о формировании земельного участка, на котором расположен объект капитального строительства.

4. Администрация Вырицкого городского поселения в месячный срок со дня поступления заявления, указанного в части 2 настоящей статьи, утверждает и выдает заявителю схему расположения земельного участка на кадастровом плане или кадастровой карте соответствующей территории.

5. При подготовке схемы расположения земельного участка должны учитываться требования законодательства о градостроительной деятельности в части:

- границ фактически сложившегося землепользования на неразделенной на земельные участки застроенной территории;
- минимальных размеров земельных участков, определяемых в соответствии с градостроительными нормативами, действовавшими на период застройки территории;
- необходимости обеспечения проходов, проездов, условий безопасности и возможности обслуживания инженерно-технических коммуникаций и объектов, достигаемой путем фиксации зон действия

публичных сервитутов в проектах межевания территории и градостроительного плана земельного участка.

6. Заявитель обеспечивает за свой счет выполнение в отношении земельного участка кадастровых работ и обращается с заявлением об осуществлении государственного кадастрового учета этого земельного участка в порядке, установленном Федеральным законом «О государственном кадастре недвижимости».

7. Лица, подготовившие кадастровый паспорт земельного участка, обращаются в администрацию Гатчинского муниципального района.

8. Глава Гатчинского муниципального района в двухнедельный срок со дня предоставления кадастрового паспорта земельного участка принимает решение о предоставлении этого земельного участка и направляет копию решения заявителю, с приложением кадастрового паспорта этого земельного участка.

9. Правообладатели, планирующие на принадлежащих им земельных участках (ранее сформированных и прошедших государственной кадастровый учет) осуществить строительство новых объектов капитального строительства, реконструкцию, капитальный ремонт существующих объектов капитального строительства, обращаются в администрацию Вырицкого городского поселения с заявлением о выдаче градостроительного плана земельного участка в порядке, указанном в части 2 статьи 7 настоящих Правил.

Статья 11. Предоставление лицам земельных участков, сформированных из состава государственных или муниципальных земель

1. До разграничения государственной собственности на землю органы местного самоуправления Гатчинского муниципального района в соответствии с земельным законодательством и в пределах их полномочий распоряжаются подготовленными и сформированными земельными участками, расположенными в границах Гатчинского муниципального района, за исключением земельных участков, на которые в порядке, установленном законодательством, зарегистрированы права собственности физических, юридических лиц, Российской Федерации, Ленинградской области, Вырицкого городского поселения

2. Порядок предоставления физическим и юридическим лицам земельных участков, сформированных из состава государственных или муниципальных земель, определяется в соответствии с градостроительным, земельным и жилищным законодательством нормативными правовыми актами Гатчинского муниципального района.

Статья 12. Градостроительные основания изъятия земельных участков, иных объектов недвижимости для реализации государственных, муниципальных нужд

1. Порядок изъятия, в том числе путем выкупа земельных участков, иных объектов недвижимости для реализации государственных и муниципальных нужд определяется гражданским и земельным законодательством.

Градостроительные основания для принятия решений об изъятии, в том числе путем выкупа земельных участков, иных объектов недвижимости для реализации государственных и муниципальных нужд устанавливаются Градостроительным кодексом Российской Федерации, законодательством о градостроительной деятельности Ленинградской области, настоящими Правилами и принимаемыми в соответствии с ними иными нормативными правовыми актами муниципального образования Вырицкого городского поселения.

2. Градостроительными основаниями для принятия решений об изъятии земельных участков, иных объектов недвижимости для реализации государственных и муниципальных нужд является утвержденная в установленном порядке документация по планировке территории.

Основания считаются правомочными при одновременном существовании следующих условий:

- доказанном наличии соответствующих государственных или муниципальных нужд путем отображения

соответствующих решений в утвержденных в установленном порядке документах территориального планирования;

- доказанной невозможности реализации государственных или муниципальных нужд иначе как только посредством изъятия соответствующих земельных участков или их частей.

3. В соответствии с земельным законодательством муниципальными нуждами Вырицкого городского поселения, которые могут быть основаниями для изъятия земельных участков, иных объектов недвижимости, являются:

1) необходимость строительства в соответствии с утвержденной документацией по планировке территории:

а) объектов электро-, газо-, тепло- и водоснабжения муниципального значения;

б) автомобильных дорог общего пользования и иных транспортных инженерных сооружений местного значения в границах муниципального образования.

2) иные обстоятельства в установленных законами Ленинградской области случаях.

4. Владельцы изымаемой недвижимости должны быть не позднее, чем за год до предстоящего изъятия письменно уведомлены об этом органом, принявшим решение об изъятии.

Статья 13. Порядок резервирования земельных участков для государственных и муниципальных нужд

1. Порядок резервирования земельных участков для государственных или муниципальных нужд устанавливается земельным законодательством, «Положением о резервировании земель для государственных и муниципальных нужд», утвержденным Постановлением Правительства Российской Федерации от 22 июля 2008 года №561.

2. Резервирование земель для государственных или муниципальных нужд осуществляется в случаях, предусмотренных частью 3 статьи 12 настоящих Правил, а земель, находящихся в государственной или муниципальной собственности и не предоставленных гражданам и юридическим лицам, также в случаях, связанных с размещением объектов инженерной, транспортной и социальной инфраструктур, объектов обороны и безопасности, созданием особо охраняемых природных территорий, строительством водохранилищ и иных искусственных водных объектов.

3. Решение о резервировании земель для федеральных нужд принимается федеральным органом исполнительной власти, уполномоченным на оказание государственных услуг и управление федеральным имуществом, в установленной сфере деятельности которого планируется осуществить резервирование.

Решение о резервировании земель для государственных нужд Ленинградской области или муниципальных нужд принимается соответственно уполномоченным исполнительным органом государственной власти Ленинградской области или органом местного самоуправления.

4. Решение о резервировании земель принимается в соответствии со следующими документами:

а) документы территориального планирования. При наличии документации по планировке территории решение о резервировании земель принимается в соответствии с такой документацией;

б) решения об утверждении границ зон планируемого размещения объектов капитального строительства федерального, регионального или местного значения;

в) государственные программы геологического изучения недр, воспроизводства минерально-сырьевой базы и рационального использования недр, утвержденные в установленном порядке.

5. Решение о резервировании, принимаемое по основаниям, установленным законодательством, должно содержать:

- цели и сроки резервирования земель;

- реквизиты документов, в соответствии с которыми осуществляется резервирование земель;
- ограничения прав на зарезервированные земельные участки, устанавливаемые в соответствии с Земельным кодексом Российской Федерации и другими федеральными законами, необходимые для достижения целей резервирования земель;
- сведения о месте и времени ознакомления заинтересованных лиц со схемой резервируемых земель, а также перечнем кадастровых номеров земельных участков, которые полностью или частично расположены в границах резервируемых земель.

К решению о резервировании земель прилагается схема резервируемых земель, а также перечень кадастровых номеров земельных участков, которые полностью или частично расположены в границах резервируемых земель.

Решение о резервировании земель и схема резервируемых земель должны содержать необходимые для внесения в государственный кадастр недвижимости сведения о земельных участках (их частях), права на которые ограничиваются решением о резервировании земель.

6. Решение о резервировании должно предусматривать:

- срок резервирования, в течение которого риски производства улучшений на зарезервированных земельных участках возлагаются на их правообладателей;
- выкуп зарезервированных земельных участков по истечении срока резервирования;
- компенсации правообладателям земельных участков в случае непринятия решения об их выкупе по завершении срока резервирования.

7. Решение о резервировании земель, принятое органами местного самоуправления, подлежит опубликованию в порядке, установленном для официального опубликования муниципальных правовых актов, иной официальной информации, и размещается на официальном сайте Вырицкого городского поселения в сети «Интернет».

Решение о резервировании земель вступает в силу не ранее его опубликования.

8. Орган государственной власти или орган местного самоуправления, принявшие решение о резервировании земель, направляют копию решения о резервировании земель и прилагаемую к нему схему резервируемых земель в федеральный орган исполнительной власти, осуществляющий ведение государственного кадастра недвижимости в порядке, установленном статьей 15 Федерального закона от 24 июля 2007 года «О государственном кадастре недвижимости».

9. В соответствии с законодательством о градостроительной деятельности:

- со дня вступления в силу документов территориального планирования, проектов планировки территории с проектами межевания территории в составе проектов планировки территории не допускается предоставление в частную собственность земельных участков, находящихся в федеральной собственности, собственности Ленинградской области, муниципальной собственности и расположенных в пределах зон резервирования, отображенных в указанных документах и определенных указанными проектами для будущего размещения объектов для государственных или муниципальных нужд;
- собственники земельных участков и иных объектов недвижимости, находящихся в пределах зон резервирования, отображенных в указанных документах и определенных указанными проектами для будущего размещения объектов для государственных или муниципальных нужд, вправе обжаловать такие документы в судебном порядке.

10. В случае осуществления собственником земельного участка, землепользователем, землевладельцем, арендатором земельного участка строительства или осуществления иных улучшений земельного участка, расположенного в границах зарезервированных земель, после информирования указанных лиц о резервировании земель собственник такого земельного участка, землепользователь, землевладелец, арендатор такого земельного участка несут риск отнесения на них затрат и убытков, связанных со строительством на таком земельном участке или с иным его улучшением.

11. Земли для государственных или муниципальных нужд могут резервироваться на срок не более чем семь лет. Допускается резервирование земель, находящихся в государственной или муниципальной собственности и не предоставленных гражданам и юридическим лицам, для строительства автомобильных дорог, железных дорог и других линейных объектов на срок до двадцати лет.

12. Действие ограничений прав, установленных решением о резервировании земель, прекращается в связи со следующими обстоятельствами:

- а) истечение указанного в решении срока резервирования земель;
- б) предоставление в установленном порядке зарезервированного земельного участка, не обремененного правами третьих лиц, для целей, установленных решением о резервировании земель;
- в) отмена решения о резервировании земель органом государственной власти или органом местного самоуправления, принявшим решение о резервировании земель;
- г) изъятие в установленном порядке, в том числе путем выкупа, зарезервированного земельного участка для государственных или муниципальных нужд;
- д) решение суда, вступившее в законную силу.

13. В случае прекращения действия ограничений прав, установленных решением о резервировании земель, орган местного самоуправления, принявший такое решение, обязан в течение 30 дней с даты наступления обстоятельств, указанных в части 12 настоящей статьи, обратиться в федеральный орган исполнительной власти, осуществляющий ведение государственного кадастра недвижимости, с заявлением об исключении из государственного кадастра недвижимости сведений о зарезервированных землях, а также в федеральный орган исполнительной власти, осуществляющий государственную регистрацию прав на недвижимое имущество и сделок с ним, с заявлением о государственной регистрации прекращения ограничений прав, вызванных резервированием земель.

Статья 14. Условия установления публичных сервитутов

1. Орган администрации Гатчинского муниципального района, уполномоченный в области земельных отношений, имеет право устанавливать применительно к земельным участкам и иным объектам недвижимости, принадлежащим физическим или юридическим лицам, публичные сервитуты - ограничения для правообладателей на использование этих объектов, связанные с обеспечением общественных нужд – проезда, прохода через земельный участок, установки и эксплуатации объектов и коммуникаций инженерно-технического обеспечения (линий электросвязи, водо- и газопроводов, канализации и т.д.), охраны исторических и природных объектов, иных общественных нужд, которые не могут быть обеспечены иначе, как только путем установления публичных сервитутов.

2. Границы зон действия публичных сервитутов обозначаются на градостроительных планах земельных участков и отражаются в документах государственного кадастрового учета земельных участков и иных объектов недвижимости.

3. Нужды, для обеспечения которых могут устанавливаться публичные сервитуты, установлены статьей 23 Земельного кодекса Российской Федерации.

Статья 15. Право на строительные изменения недвижимости и основание для его реализации.

1. Правообладатели земельных участков, иных объектов недвижимости, их доверенные лица вправе производить строительные изменения недвижимости. Под строительными изменениями понимаются новое строительство, реконструкция, пристройка, снос объектов капитального строительства, капитальный ремонт, затрагивающий конструктивные и другие характеристики надежности и безопасности объектов капитального строительства, иные подобные изменения объектов капитального строительства.

2. Право на строительные изменения недвижимости может быть реализовано при наличии разрешения на строительство, предоставляемого в соответствии с градостроительным законодательством и настоящими Правилами. За исключением случаев, предусмотренных частью 17 статьи 51 Градостроительного

кодекса Российской Федерации.

3. Разрешение на строительство предоставляется в порядке, определенном статьей 51 Градостроительного кодекса Российской Федерации и статьей 18 настоящих Правил.

Статья 16. Проведение инженерных изысканий для подготовки проектной документации, строительства, реконструкции объектов капитального строительства

1. Виды и порядок проведения инженерных изысканий для подготовки проектной документации и осуществления строительства, состав и формы документов, отражающих результаты инженерных изысканий, определяются в соответствии градостроительным законодательством, постановлением Правительства Российской Федерации от 19 января 2006 г. № 20 «Об инженерных изысканиях для подготовки проектной документации, строительства, реконструкции объектов капитального строительства».

2. Инженерные изыскания проводятся физическими или юридическими лицами, соответствующие требованиям, предусмотренным частью 3 статьи 47 Градостроительного кодекса Российской Федерации.

Лица, выполняющие инженерные изыскания, несут в соответствии с законодательством ответственность за результаты инженерных изысканий, используемые при подготовке проектной документации и осуществлении строительства.

3. Регистрация начала выполнения инженерно-геодезических работ проводится органом администрации Вырицкого городского поселения, уполномоченным в области градостроительной деятельности.

4. Технический отчет по инженерным изысканиям передается в орган администрации Вырицкого городского поселения, уполномоченным в области градостроительной деятельности в полном объеме в электронном виде и на бумажных носителях, согласно «Положению о государственном геодезическом надзоре за геодезической и картографической деятельностью», утвержденному Постановлением Правительства Российской Федерации от 28.03.2000 № 273.

Статья 17. Подготовка проектной документации

1. Назначение, состав, содержание, порядок подготовки и утверждения проектной документации определяется законодательством о градостроительной деятельности.

В соответствии с частью 3 статьи 48 Градостроительного кодекса Российской Федерации подготовка проектной документации не требуется при строительстве, реконструкции, капитальном ремонте объектов индивидуального жилищного строительства. В указанных случаях застройщик по собственной инициативе вправе обеспечить подготовку проектной документации применительно к объектам индивидуального жилищного строительства.

2. На основании проектной документации предоставляются разрешения на строительство, кроме случаев, предусмотренных частью 17 статьи 51 Градостроительного кодекса Российской Федерации.

3. Проектная документация подготавливается на основании градостроительного плана земельного участка применительно к объектам капитального строительства и их частям, строящимся, реконструируемым в границах принадлежащего застройщику земельного участка, а также в случаях проведения капитального ремонта объектов капитального строительства, если при его проведении затрагиваются конструктивные и другие характеристики надежности и безопасности таких объектов реконструируемым.

4. Проектная документация разрабатывается в соответствии с:

- градостроительным регламентом территориальной зоны расположения соответствующего земельного участка, градостроительным планом земельного участка;
- техническими регламентами (а вплоть до их вступления в установленном порядке в силу – нормативными техническими документами в части, не противоречащей Федеральному закону «О

техническом регулировании» и Градостроительному кодексу Российской Федерации);

- результатами инженерных изысканий;

- техническими условиями подключения проектируемого объекта к внеплощадочным сетям инженерно-технического обеспечения (в случае, если функционирование проектируемого объекта не может быть обеспечено без такого подключения).

5. Для подготовки проектной документации выполняются инженерные изыскания в порядке, определенном статьей 47 Градостроительного кодекса Российской Федерации и статьей 16 настоящих Правил.

Не допускаются подготовка и реализация проектной документации без выполнения соответствующих инженерных изысканий.

6. Технические условия, предусматривающие максимальную нагрузку и сроки подключения объектов капитального строительства к сетям инженерно-технического обеспечения, срок действия технических условий, а также информация о плате за подключение предоставляется организациями, осуществляющими эксплуатацию сетей инженерно-технического обеспечения, без взимания платы в течение четырнадцати дней по запросам администрации Вырицкого городского поселения или правообладателей земельных участков.

Срок действия предоставленных технических условий и срок платы за подключение устанавливаются организациями, осуществляющими эксплуатацию сетей инженерно-технического обеспечения, не менее чем на два года, за исключением случаев, предусмотренных законодательством. Правообладатель земельного участка в течение года с момента получения технических условий и информации о плате за подключение должен определить необходимую ему подключаемую нагрузку к сетям инженерно-технического обеспечения в пределах предоставленных ему технических условий.

Организация, осуществляющая эксплуатацию сетей инженерно-технического обеспечения, обязана обеспечить правообладателю земельного участка в установленные сроки подключение построенного или реконструированного объекта капитального строительства к сетям инженерно-технического обеспечения в соответствии с техническими условиями и информацией о плате за подключение, предоставленными правообладателю земельного участка.

Орган местного самоуправления не позднее чем за тридцать дней до дня проведения соответствующих торгов, либо до дня принятия решения о предоставлении земельного участка, находящегося в государственной или муниципальной собственности, для строительства, либо до дня принятия решения о предварительном согласовании места размещения объекта капитального строительства предоставляет заинтересованным лицам технические условия присоединения к сетям инженерно-технического обеспечения, предусматривающие максимальную нагрузку, срок подключения объекта капитального строительства к сетям инженерно-технического обеспечения, срок действия технических условий, информацию о плате за подключение, а также о плате за технологическое присоединение к электрическим сетям.

Порядок определения и предоставления технических условий и определения платы за подключение, а также порядок подключения объекта капитального строительства к сетям инженерно-технического обеспечения установлен Постановлением Правительства Российской Федерации от 13 февраля 2006 г. N 83 «Об утверждении Правил определения и предоставления технических условий подключения объекта капитального строительства к сетям инженерно-технического обеспечения и Правил подключения объекта капитального строительства к сетям инженерно-технического обеспечения».

7. Состав, порядок оформления и представления проектной документации для получения разрешений на строительство устанавливаются статьей 48 Градостроительного кодекса Российской Федерации и в соответствии с ним иными нормативными правовыми актами.

Состав проектной документации объектов капитального строительства, за исключением проектной документации линейных объектов, определяется частью 12 статьи 48 Градостроительного кодекса Российской Федерации, а также «Положением о составе разделов проектной документации и

требованиях к их содержанию», утвержденным постановлением Правительства Российской Федерации от 16 февраля 2008 г. N 87.

8. Проектная документация утверждается застройщиком или заказчиком. В случаях, предусмотренных статьей 49 Градостроительного кодекса Российской Федерации, застройщик или заказчик до утверждения проектной документации направляет ее на государственную экспертизу. При этом проектная документация утверждается застройщиком или заказчиком при наличии положительного заключения государственной экспертизы.

Статья 18. Выдача разрешений на строительство

1. Разрешение на строительство представляет собой документ, подтверждающий соответствие проектной документации требованиям градостроительного плана земельного участка или проекту планировки территории и проекту межевания территории (в случае строительства, реконструкции линейных объектов) и дающий застройщику право осуществлять строительство, реконструкцию объектов капитального строительства, за исключением случаев, предусмотренных Градостроительным кодексом Российской Федерации.

2. Согласно статье 51 Градостроительного кодекса Российской Федерации разрешение на строительство выдается органом местного самоуправления по месту нахождения земельного участка. Исключениями являются случаи, определенные Градостроительным кодексом Российской Федерации.

В соответствии с законом Ленинградской области «О перераспределении полномочий в области градостроительной деятельности между органами государственной власти и органами местного самоуправления Ленинградской области» от 7 июля 2014 года № 45-ОЗ разрешение на строительство выдается уполномоченным органом исполнительной власти Ленинградской области, за исключением случаев, предусмотренных федеральным законодательством.

3. Форма разрешения на строительство установлена приказом Министерства строительства и жилищно-коммунального хозяйства Российской Федерации от 19 февраля 2015 г. № 117/пр.

4. Порядок выдачи разрешения на строительство определен статьей 51 Градостроительного кодекса Российской Федерации.

5. Разрешения на строительство, выданные до вступления в силу настоящих Правил, действуют в течение срока, на который они были выданы, за исключением случаев, когда продолжение строительства на их основе противоречит требованиям градостроительного регламента. В этом случае застройщик имеет право подать заявления об отклонении от предельных параметров разрешенного строительства, реконструкции в Комиссию по землепользованию и застройке.

Статья 19. Осуществление строительства, реконструкции, капитального ремонта объекта капитального строительства

1. Строительство, реконструкция объектов капитального строительства, а также их капитальный ремонт, если при его проведении затрагиваются конструктивные и другие характеристики надежности и безопасности таких объектов, регулируется статьей 52 Градостроительного кодекса Российской Федерации, другими федеральными законами и принятыми в соответствии с ними иными нормативными правовыми актами Российской Федерации.

2. Требования к подготовке земельных участков для строительства и объекта капитального строительства для реконструкции, капитального ремонта, состав и порядок ведения исполнительной документации, форма и порядок ведения общего и специальных журналов, в которых ведется учет выполнения работ, порядок осуществления строительства, реконструкции, капитального ремонта, порядок консервации объекта капитального строительства устанавливаются приказами Федеральной службы по экологическому, технологическому и атомному надзору от 26 декабря 2006 г. № 1128 «Об утверждении и введении в действие требований к составу и порядку ведения исполнительной документации при строительстве, реконструкции, капитальном ремонте объектов капитального строительства и требований, предъявляемых к актам освидетельствования работ, конструкций, участков сетей инженерно-технического обеспечения» и от 12 января 2007 г. № 7 «Об утверждении и введении в действие порядка ведения общего и (или) специального журнала учета выполнения работ при

строительстве, реконструкции, капитальном ремонте объектов капитального строительства), иными нормативными правовыми актами Российской Федерации.

3. Использование в процессе строительства, реконструкции, капитального ремонта смежно-расположенных земельных участков либо территорий общего пользования возможно на основании договора, а также частного сервитута, если нормативным правовым актом муниципального образования Вырицкого городского поселения не установлен публичный сервитут с описанием содержания такого сервитута.

Статья 20. Строительный контроль и государственный строительный надзор

1. В процессе строительства, реконструкции, капитального ремонта проводится:

- государственный строительный надзор применительно к объектам, проектная документация которых в соответствии с Градостроительным кодексом Российской Федерации подлежит государственной экспертизе, а также применительно к объектам, проектная документация которых является типовой проектной документацией или ее модификацией – в соответствии со статьей 54 Градостроительного кодекса Российской Федерации;

- строительный контроль применительно ко всем объектам капитального строительства – в соответствии со статьей 53 Градостроительного кодекса Российской Федерации.

В процессе строительства, реконструкции, капитального ремонта лицо, осуществившее подготовку проектной документации строящегося, реконструируемого, ремонтируемого объекта капитального строительства, вправе осуществлять авторский надзор в соответствии с законодательством Российской Федерации.

2. Осуществление государственного строительного надзора производится в соответствии с постановлением Правительства Российской Федерации от 1 февраля 2006 года №54 «О государственном строительном надзоре в Российской Федерации».

Статья 21. Выдача разрешения на ввод объекта в эксплуатацию

1. Разрешение на ввод объекта в эксплуатацию представляет собой документ, который удостоверяет выполнение строительства, реконструкции, капитального ремонта объекта капитального строительства в полном объеме в соответствии с разрешением на строительство, соответствие построенного, реконструированного, отремонтированного объекта капитального строительства градостроительному плану земельного участка и проектной документации.

2. Разрешение на ввод объекта в эксплуатацию выдаёт орган, уполномоченный в области градостроительной деятельности.

3. Порядок выдачи разрешения на ввод объекта в эксплуатацию определён статьей 55 Градостроительного кодекса Российской Федерации.

4. Форма разрешения на ввод объекта в эксплуатацию устанавливается уполномоченным Правительством Российской Федерации федеральным органом исполнительной власти.

Глава 3. Об изменении видов разрешенного использования земельных участков и объектов капитального строительства физическими и юридическими лицами

Статья 22. Изменение одного вида на другой вид использования земельных участков и иных объектов недвижимости

1. Изменение одного вида разрешенного использования земельных участков и объектов капитального строительства на другой вид такого использования осуществляется в соответствии с градостроительным

регламентом при условии соблюдения требований технических регламентов.

2. Основные и вспомогательные виды разрешенного использования земельных участков и объектов капитального строительства правообладателями земельных участков и объектов капитального строительства, за исключением органов государственной власти, органов местного самоуправления, государственных и муниципальных учреждений, государственных и муниципальных унитарных предприятий, выбираются самостоятельно без дополнительных разрешений и согласования.

3. В случае, если изменение одного вида на другой вид разрешенного использования земельных участков и иных объектов недвижимости связано с необходимостью подготовки проектной документации и получением разрешения на строительство применяется порядок, установленный статьями 17 и 18 настоящих Правил.

4. В случае, если изменение одного вида на другой вид разрешенного использования земельных участков и иных объектов недвижимости не связано с необходимостью подготовки проектной документации и может быть осуществлено без получения разрешения на строительство, заявителю необходимо получить соответствующее заключение в органе администрации Вырицкого городского поселения, уполномоченном в области градостроительной деятельности.

5. Собственник, землепользователь, землевладелец, арендатор недвижимости обеспечивает внесение соответствующих изменений в документы учета недвижимости и документы о регистрации прав на недвижимость.

6. В случае, если правообладатель земельного участка и/или объекта капитального строительства запрашивает изменение основного разрешенного вида использования на условно разрешенный вид использования применяется порядок предоставления разрешения на условно разрешенный вид использования земельного участка или объекта капитального строительства статьи 39 Градостроительного кодекса и в соответствии с ним статьи 23 настоящих Правил.

7. Решения об изменении одного вида разрешенного использования земельных участков и объектов капитального строительства, расположенных в границах территорий, на которые действие градостроительных регламентов не распространяется или для которых градостроительные регламенты не устанавливаются, на другой вид такого использования принимаются в соответствии с федеральными законами.

Статья 23. Порядок предоставления разрешения на условно разрешённый вид использования земельного участка или объекта капитального строительства

1. Разрешение на условно разрешенный вид использования земельного участка или объекта капитального строительства требуется в случаях, когда правообладатели планируют использовать принадлежащие им земельные участки, иные объекты недвижимости в соответствии с видом (видами) использования, которые определены настоящими Правилами как условно разрешенные виды использования земельных участков и объектов капитального строительства применительно к соответствующей территориальной зоне, обозначенной на Карте градостроительного зонирования.

2. Физические, юридические лица, заинтересованные в получении разрешения на условно разрешенный вид использования обращаются в администрацию Вырицкого городского поселения в Комиссию по землепользованию и застройке с соответствующим заявлением.

3. В заявлении указывается:

1) сведения о заявителе;

2) адрес расположения земельного участка, объекта капитального строительства;

3) схема планируемой застройки земельного участка с указанием мест расположения существующих и намечаемых построек и описанием их характеристик (общая площадь, этажность, места парковки

автомобилей и т.д.);

4) эскизный проект строительства, реконструкции объекта капитального строительства, который предлагается реализовать в случае представления разрешения на условно разрешенный вид использования;

5) обосновывающие материалы – информация о планируемых объемах ресурсов, необходимых для функционирования объекта (численность работающих, грузооборот, потребность в подъездных железнодорожных путях, энергообеспечение, водоснабжение и т.д.; технические условия, предоставленные уполномоченными организациями, подтверждающие возможность получения инженерных ресурсов в полном объеме), о предполагаемом уровне воздействия на окружающую среду (объем и характер выбросов в атмосферу, количество отходов производства и степень их вредности), о планируемом количестве посетителей и о потребности в местах парковки автомобилей.

К заявлению прилагается кадастровый паспорт земельного участка, свидетельство о государственной регистрации прав на объект недвижимости.

Заявление содержит обязательство заинтересованного лица нести расходы, связанные с организацией и проведением публичных слушаний по вопросу предоставления разрешения на условно разрешенный вид использования.

4. При получении заявления Комиссия:

1) при соответствии документов перечню, предусмотренному частью 3 настоящей статьи, регистрирует заявление;

2) рассматривает заявление и готовит заключение по предмету запроса;

3) запрашивает письменное заключение по предмету запроса от органа администрации Вырицкого городского поселения, уполномоченного в области градостроительной деятельности;

4) запрашивает письменные заключения по предмету запроса от уполномоченного государственного органа охраны объектов культурного наследия, уполномоченного органа в области охраны окружающей среды, уполномоченного органа в области санитарно-эпидемиологического надзора. Указанные запросы направляются в случаях, когда земельный участок расположен в границах соответствующих зон ограничений.

5. Основаниями для составления письменных заключений являются:

1) соответствие намерений заявителя настоящим Правилам;

2) соблюдение обязательных нормативов и стандартов, установленных в соответствии с законодательством в целях охраны окружающей природной и культурно-исторической среды, здоровья, безопасности проживания и жизнедеятельности людей;

3) соблюдение прав владельцев смежно-расположенных объектов недвижимости, иных физических и юридических лиц.

6. Вопрос о предоставлении разрешения на условно разрешенный вид использования подлежит обсуждению на публичных слушаниях.

7. В целях соблюдения права человека на благоприятные условия жизнедеятельности, прав и законных интересов правообладателей земельных участков и объектов капитального строительства публичные слушания по вопросу предоставления разрешения на условно разрешенный вид использования проводятся с участием граждан, проживающих в пределах территориальной зоны, в границах которой

расположен земельный участок или объект капитального строительства, применительно к которым запрашивается разрешение. В случае, если условно разрешенный вид использования земельного участка или объекта капитального строительства может оказать негативное воздействие на окружающую среду, публичные слушания проводятся с участием всех правообладателей земельных участков и объектов капитального строительства, подверженных риску такого негативного воздействия. Участие в публичных слушаниях всех правообладателей земельных участков и объектов капитального строительства, подверженных риску негативного воздействия, обеспечивает заинтересованное лицо. В случае несоблюдения положений настоящей статьи, публичные слушания признаются несостоявшимися.

5. Решение о предоставлении разрешения на условно разрешенный вид использования земельного участка или объекта капитального строительства, либо об отказе в предоставлении такого разрешения может быть оспорено в судебном порядке.

Статья 24. Порядок предоставления разрешения на отклонение от предельных параметров разрешенного строительства, реконструкции объектов капитального строительства

1. Правообладатели земельных участков, имеющих размеры меньше установленных градостроительным регламентом минимальных размеров земельных участков либо конфигурация, инженерно-геологические или иные характеристики которых неблагоприятны для застройки, вправе обратиться за разрешениями на отклонение от предельных параметров разрешенного строительства, реконструкции объектов капитального строительства.

2. Заявление о предоставлении разрешения на отклонение от предельных параметров разрешенного строительства, реконструкции направляется в Комиссию по землепользованию и застройке и должно содержать обоснования того, что отклонения от предельных параметров разрешенного строительства, реконструкции:

- 1) соответствуют требованиям технических регламентов, требованиям охраны объектов культурного наследия;
- 2) необходимы для эффективного использования земельного участка;
- 3) не ущемляют права владельцев смежных земельных участков, других объектов недвижимости.

3. Вопрос о предоставлении разрешения на отклонение от предельных параметров разрешенного строительства, реконструкции подлежит обсуждению на публичных слушаниях.

4. Комиссия организует рассмотрение поступившего заявления на публичных слушаниях, куда персонально приглашаются владельцы земельных участков, иных объектов недвижимости, смежно-расположенных с земельным участком, относительно которого запрашивается отклонение, а также представители органов, уполномоченных регулировать и контролировать застройку и землепользование, другие заинтересованные лица. Позиция указанных органов по рассматриваемому вопросу должна быть письменно зафиксирована в соответствующих заключениях, представляемых в Комиссию до проведения публичных слушаний и доступных для ознакомления всем заинтересованным лицам.

Комиссия подготавливает и направляет главе администрации Вырицкого городского поселения рекомендации по результатам рассмотрения письменных заключений и публичных слушаний не позднее семи дней после их проведения.

5. Срок проведения публичных слушаний с момента оповещения жителей муниципального образования о времени и месте проведения публичных слушаний до дня опубликования заключения о результатах публичных слушаний не может быть более одного месяца.

6. Решение о предоставлении разрешения на отклонение от предельных параметров разрешенного строительства, реконструкции принимается уполномоченным в области градостроительной деятельности органом исполнительной власти Ленинградской области.

7. Расходы, связанные с организацией и проведением публичных слушаний по вопросу предоставления разрешения на условно разрешенный вид использования, несет физической или юридическое лицо, заинтересованное в предоставлении такого разрешения.

8. Решение об отказе в предоставлении разрешения или о предоставлении разрешения на отклонение от предельных параметров разрешенного строительства, реконструкции может быть оспорено в судебном порядке.

Глава 4. Положение о проведении публичных слушаний по вопросам землепользования и застройки

Статья 25. Порядок организации и проведения публичных слушаний по вопросам землепользования и застройки

1. Проведение публичных слушаний по вопросам землепользования и застройки осуществляется в соответствии Градостроительным кодексом Российской Федерации, законодательством Российской Федерации и Ленинградской области, Уставом муниципального образования Вырицкого городского поселения и в соответствии с ними настоящими Правилами и иными нормативными правовыми актами муниципального образования Вырицкого городского поселения.

2. Целями проведения публичных слушаний являются:

- выявление общественного мнения по теме и вопросам, выносимым на публичные слушания;
- подготовке предложений и рекомендаций по обсуждаемой проблеме;
- оказание влияния общественности на принятие решений органами местного самоуправления Вырицкого городского поселения по вопросам, выносимым на публичные слушания.

3. На публичные слушания в обязательном порядке выносятся:

- проекты о внесении изменений в правила землепользования и застройки;
- проекты планировки территорий и проекты межевания территорий;
- вопросы предоставления разрешений на условно разрешенный вид использования земельных участков и объектов капитального строительства;
- вопросы отклонения от предельных параметров разрешенного строительства, реконструкции объектов капитального строительства.

4. Публичные слушания проводятся по инициативе группы жителей, Совета депутатов Вырицкого городского поселения, главы Вырицкого городского поселения.

5. Финансирование проведения публичных слушаний осуществляется за счёт средств местного бюджета муниципального образования, за исключением случаев проведения публичных слушаний по вопросам разрешения на условно разрешенный вид использования земельных участков или объектов капитального строительства, на отклонение от предельных параметров разрешенного строительства, реконструкции объектов капитального строительства. В указанных случаях расходы, связанные с организацией и проведением публичных слушаний, несут заинтересованные физические и юридические лица.

6. Публичные слушания, проводимые по инициативе населения или Совета депутатов Вырицкого городского поселения, назначаются Советом депутатов Вырицкого городского поселения, а по инициативе главы Вырицкого городского поселения – главой Вырицкого городского поселения.

7. В решении (постановлении) о назначении публичных слушаний указываются:

- 1) формулировка вопроса (наименование проекта муниципального правового акта), выносимого на публичные слушания;

- 2) дата, время, место проведения публичных слушаний;
 - 3) инициатор проведения публичных слушаний;
 - 4) иная необходимая для проведения публичных слушаний информация.
8. Решение (постановление) о назначении публичных слушаний подлежит опубликованию не позднее чем за 10 дней до их проведения.
9. Решение (постановление) об отказе в назначении публичных слушаний должно быть мотивировано.
10. Комиссия или орган, уполномоченный на проведение публичных слушаний, начиная со следующего дня после публикации решения (постановления) о проведении публичных слушаний:
- 1) знакомит заинтересованных лиц с документами по вопросу публичных слушаний (проект о внесении изменений в правила землепользования и застройки, проект планировки территории и т.д.);
 - 2) принимает письменные замечания и предложения (в том числе по участию в слушаниях должностных лиц, специалистов), поправки (если речь идет о муниципальных правовых актах), регистрирует их в специальном журнале; предложения об участии специалистов направляются в адрес комиссии не позднее 3-х дней до начала слушаний, чтобы обеспечить возможность их уведомления и ознакомления с необходимыми документами;
 - 3) регистрирует граждан, должностных лиц, представителей общественных организаций, юридических лиц, желающих участвовать, а также желающих выступить в публичных слушаниях;
 - 4) приглашает для участия в публичных слушаниях должностных лиц, специалистов с учетом поступивших предложений.
11. Действия, указанные в пункте 1 части 10 настоящей статьи, прекращаются в 12 часов последнего рабочего дня до дня проведения публичных слушаний.
12. Все поступившие документы и изменения регистрируются в протоколе публичных слушаний или оформляются в виде приложений к нему. Протокол публикуется на официальном сайте Вырицкого городского поселения и предъявляется для ознакомления любым заинтересованным лицам.
13. Результаты публичных слушаний оформляются заключением.
14. Заключение и протокол публичных слушаний направляются главе Вырицкого городского поселения или в орган местного самоуправления для принятия решения (постановления).
15. Результаты публичных слушаний носят рекомендательный характер.
16. Орган местного самоуправления, к компетенции которого относится решение вопроса либо принятие нормативного правового акта, являвшегося предметом обсуждения на публичных слушаниях, учитывает результаты публичных слушаний при решении соответствующего вопроса или принятии соответствующего правового акта.

Глава 5. Положение о внесении изменений в Правила землепользования и застройки

Статья 26. Порядок внесения изменений в Правила землепользования и застройки

1. Инициаторами подготовки проектов документов по основаниям, указанным в части 2 статьи 33 Градостроительного кодекса Российской Федерации, обсуждаемых на публичных слушаниях по внесению изменений в настоящие Правила, могут быть федеральный орган исполнительной власти, орган исполнительной власти Ленинградской области, орган местного самоуправления Гатчинского муниципального района, орган местного самоуправления Вырицкого городского поселения, заинтересованные физические и юридические лица, в соответствии с частью 3 статьи 33 Градостроительного кодекса Российской Федерации подготовившие предложения о внесении изменений в настоящие Правила.

2. Лица, указанные в части 1 настоящей статьи направляют предложения о внесении изменений в Правила в Комиссию.
2. Комиссия в течение тридцати дней со дня поступления предложения о внесении изменения в Правила проверяет их соответствие основаниям, указанным в части 2 статьи 33 Градостроительного кодекса Российской Федерации и осуществляет подготовку заключения, в котором содержится рекомендации о внесении в соответствии с поступившим предложением изменения в Правила или об отклонении такого предложения с указанием причин отклонения, и направляет это заключение главе администрации муниципального образования Вырицкое городское поселение.
3. Глава администрации муниципального образования Вырицкое городское поселение с учетом рекомендаций в течение тридцати дней принимает решение о подготовке проекта о внесении изменения в Правила с указанием срока на подготовку проекта или об отклонении предложения с указанием причин отклонения и направляет копию такого решения заявителям.
4. В случае принятия решения о подготовке проекта о внесении изменений глава администрации муниципального образования Вырицкое городское поселение в течение десяти дней обеспечивает опубликование сообщения о принятии такого решения в порядке, установленном для официального опубликования муниципальных правовых актов, иной официальной информации.
5. Комиссия готовит проект о внесении изменений в Правила и направляет его в орган администрации муниципального образования Вырицкое городское поселение, уполномоченный в области градостроительной деятельности для проверки на соответствие:
 - требованиям технических регламентов;
 - Генеральному плану муниципального образования Вырицкое городское поселение;
 - схемам территориального планирования Российской Федерации, Ленинградской области, Гатчинского муниципального района.
6. По результатам указанной в пункте 5 настоящей статьи проверки орган, уполномоченный в области градостроительной деятельности, направляет проект о внесении изменений в Правила главе администрации муниципального образования Вырицкое городское поселение для принятия решения о проведении публичных слушаний, либо в комиссию на доработку.
7. Глава администрации муниципального образования Вырицкое городское поселение принимает решение о проведении публичных слушаний в срок не позднее чем через десять дней со дня получения проекта о внесении изменений в Правила.
8. Комиссия по землепользованию и застройке проводит публичные слушания в порядке, определенном главой 4 настоящих Правил.
9. После завершения публичных слушаний Комиссия направляет главе администрации муниципального образования Вырицкое городское поселение проект о внесении изменений в Правила, с обязательными приложениями:
 - протоколами публичных слушаний;
 - заключениями о результатах публичных слушаний;
 - рекомендациями по вопросу о внесении изменений в Правила.
10. Глава администрации муниципального образования Вырицкое городское поселение в течение десяти дней после представления ему проекта о внесении изменений в Правила принимает решение о направлении указанного проекта в уполномоченный в области землепользования и застройки орган исполнительной власти Ленинградской области или об отклонении проекта и о направлении его на доработку с указанием даты его повторного представления.
11. Уполномоченный в области землепользования и застройки орган исполнительной власти Ленинградской области по результатам рассмотрения проекта и обязательных приложений к нему может утвердить его или направить главе администрации муниципального образования Волховский муниципальный район на доработку в соответствии с результатами публичных слушаний по указанному проекту.
12. Изменения в Правила подлежат обязательному опубликованию в порядке, установленном для официального опубликования муниципальных правовых актов, иной официальной информации.

Глава 6. О регулировании иных вопросов землепользования и застройки

Статья 27. Контроль за сохранностью и использованием земельных участков и иных объектов недвижимости.

1. Контроль за сохранностью и использованием объектов недвижимости осуществляют должностные лица надзорных и контролирующих органов, которым в соответствии с законодательством предоставлены такие полномочия.
2. Должностные лица надзорных и контролирующих органов, действуя в соответствии с законодательством, вправе производить наружный и внутренний осмотр объектов недвижимости, получать от правообладателей недвижимости необходимую информацию, знакомиться с документацией, относящейся к использованию и изменению объектов недвижимости.
3. Правообладатели объектов недвижимости обязаны оказывать должностным лицам надзорных и контрольных органов, действующим в соответствии с законодательством, содействие в выполнении ими своих обязанностей.
4. Государственный контроль за использованием и сохранностью жилищного фонда независимо от его формы собственности, а также соответствием жилых помещений и коммунальных услуг установленным требованиям осуществляется уполномоченными федеральными органами исполнительной власти, органами государственной власти Ленинградской области в соответствии с федеральным законом и иными нормативными правовыми актами Российской Федерации.
5. Государственный земельный контроль осуществляется на основании Земельного кодекса Российской Федерации и в порядке, определенном «Положением о государственном земельном контроле», утвержденным Постановлением Правительства Российской Федерации 15 ноября 2006 года № 689.

Статья 28. Ответственность за нарушения Правил

1. За нарушение настоящих Правил физические и юридические лица, а также должностные лица несут ответственность в соответствии с законодательством Российской Федерации, Ленинградской области, иными нормативными правовыми актами.

ЧАСТЬ II. КАРТА ГРАДОСТРОИТЕЛЬНОГО ЗОНИРОВАНИЯ. КАРТА ЗОН С ОСОБЫМИ УСЛОВИЯМИ ИСПОЛЬЗОВАНИЯ ТЕРРИТОРИЙ

Статья 29. Карта градостроительного зонирования территории

Статья 30. Карта зон с особыми условиями использования территорий

ЧАСТЬ III. ГРАДОСТРОИТЕЛЬНЫЕ РЕГЛАМЕНТЫ

Статья 31. Перечень территориальных зон. Градостроительные регламенты территориальных зон.

Статья 31.1. Перечень территориальных зон

	ЖИЛЫЕ ЗОНЫ
Ж-1	Зона застройки среднеэтажными жилыми домами
Ж-2	Зона застройки малоэтажными жилыми домами
Ж-3	Зона застройки индивидуальными жилыми домами
	ОБЩЕСТВЕННО-ДЕЛОВЫЕ ЗОНЫ
О-1	Зона делового, общественного и коммерческого назначения
О-2	Зона учреждений здравоохранения и социальной защиты
О-3	Зона объектов образования
О-4	Зона спортивных комплексов и сооружений
	РЕКРЕАЦИОННЫЕ ЗОНЫ
Р-1	Зона озеленения общего пользования
Р-2	Зона лесов
Р-3	Зона объектов отдыха и туризма
Р-4	Зона объектов, предназначенных для занятий физической культурой и спортом
Р-5	Зона пляжей и объектов водного спорта
	ПРОИЗВОДСТВЕННЫЕ ЗОНЫ
П-2	Зона производственно-коммунальных объектов IV-V класса опасности
	ЗОНЫ ИНЖЕНЕРНОЙ И ТРАНСПОРТНОЙ ИНФРАСТРУКТУР
Т-1	Зона объектов инженерной инфраструктуры
Т-2	Зона объектов автомобильного транспорта
Т-3	Зона железнодорожного транспорта
	ЗОНЫ СЕЛЬСКОХОЗЯЙСТВЕННОГО ИСПОЛЬЗОВАНИЯ
СХ-1	Зона сельскохозяйственного использования
СХ-2	Зона агробиологической станции
СХ-3	Зона для ведения садового хозяйства
СХ-4	Зона для ведения дачного хозяйства
СХ-5	Зона объектов сельскохозяйственного производства
СХ-6	Зона крестьянских фермерских хозяйств
	ЗОНЫ СПЕЦИАЛЬНОГО НАЗНАЧЕНИЯ
С-1	Зона кладбищ
С-2	Зона озеленения специального назначения
	ПРОЧИЕ ЗОНЫ
Пр-1	Зона, не вовлеченная в градостроительную деятельность

Статья 31.2. Градостроительные регламенты территориальных зон.

Градостроительные регламенты всех видов территориальных зон применяются с учетом ограничений, определенных статьей 32 настоящих Правил, иными документами по экологическим условиям и нормативному режиму хозяйственной деятельности, а также статьей 33.

ОБЩИЕ ТРЕБОВАНИЯ

1. Рекомендуемые плотности застройки участков жилых зон в соответствии со Сводом правил 42.13330.2011

№ п/п	Наименование жилых зон	Коэффициент застройки	Коэффициент плотности застройки
1.	Застройка многоквартирными жилыми домами малой и средней этажности	0,4	0,8
2.	Застройка блокированными жилыми домами с приквартирными земельными участками	0,3	0,6
3.	Застройка одно-двухквартирными жилыми домами с приусадебными земельными участками	0,2	0,4

*в условиях реконструкции существующей застройки плотность застройки допускается повышать, но не более чем на 30%

2. Площадь озелененной территории квартала (микрорайона) многоквартирной застройки жилой зоны в соответствии со Сводом правил 42.13330.2011 должна составлять, как правило, не менее 25 % площади территории квартала (без учета участков школ и детских дошкольных учреждений)
3. На территории участка жилой застройки допускается размещение в нижних этажах жилого дома встроенно-пристроенных нежилых объектов при условии, если предусматриваются:
- обособленные от жилой территории входы для посетителей;
 - обособленные подъезды и площадки для парковки автомобилей, обслуживающих встроенный объект;
 - самостоятельные шахты для вентиляции;
 - отделение нежилых помещений от жилых противопожарными, звукоизолирующими перекрытиями и перегородками;
 - индивидуальные системы инженерного обеспечения встроенных помещений.
4. Расстояния между жилыми, жилыми и общественными зданиями следует принимать на основе расчетов инсоляции и освещенности согласно требованиям раздела 14 Свода правил 42.13330.2011 «Градостроительство. Планировка и застройка городских и сельских поселений», нормами освещенности, приведенными в СП 52.13330, противопожарными требованиями Технического регламента о требованиях пожарной безопасности (Федеральный закон от 22 июля 2008 г. № 123-ФЗ).
5. Доля встроенного нежилого фонда в общем объеме фонда на участке жилой застройки не должна превышать 20 %.
6. Допускается размещать жилые здания с встроенными в первые этажи или пристроенные помещениями общественного назначения, а на жилых улицах в условиях реконструкции сложившейся застройки – и жилые здания с квартирами в первых этажах.
7. Размеры приусадебных и приквартирных участков принимаются в соответствии с СП 42.13330.2011, Приложение Д.
8. Размеры земельных участков учреждений и предприятий обслуживания принимаются в соответствии с СП 42.13330.2011, Приложение Ж. «Нормы расчета учреждений и предприятий обслуживания и размеры их земельных участков».
9. Предельные размеры земельных участков и предельные параметры разрешенного строительства, реконструкции объектов капитального строительства для территориальных зон, не приведенные в настоящих Правилах, определяются в соответствии с СП 42.13330.2011 «Градостроительство. Планировка и застройка городских и сельских поселений», другими действующими нормативными документами, а также заданиями на проектирование.
10. Объекты, предназначенные для обеспечения функционирования и нормальной эксплуатации объектов недвижимости - инженерно-технические объекты, сооружения и коммуникации

(электро-, водо-, газообеспечение, канализование, телефонизация и т.д.), объекты и предприятия связи, общественные туалеты, объекты санитарной очистки территории – могут размещаться в составе всех территориальных зон при соблюдении нормативных разрывов с прочими объектами капитального строительства.

11. Нормы расчета стоянок и гаражей для временного хранения легковых автомобилей, располагающихся на земельных участках в качестве вспомогательных видов разрешенного использования.

№	Основные и условно разрешенные виды использования земельных участков	Расчетные единицы	Число машиномест на расчетную единицу
1	2	3	4
1.	Гостиницы, общежития	100 мест	8-10
2.	Отдельно стоящие объекты торговли с площадью торгового зала более 200м ²	100 м ² торговой площади	5-7
3.	Предприятия общественного питания, торговли и коммунально-бытового обслуживания в зонах отдыха	100 мест	7-10
4.	Рынки	50 торговых мест	20-25
5.	Музеи, театры, цирки, кинотеатры, выставочные залы	100 посетителей	10-15
6.	Объекты отдыха и туризма (дома отдыха, пансионаты, туристические базы, детские лагеря отдыха, детские дачи)	100 отдыхающих и обслуживающего персонала	3-5
7.	Базы отдыха	100 посетителей	10-15
8.	Мотели, кемпинги, площадки для трейлеров		по расчетной вместимости
	Парки культуры и отдыха	100 посетителей	5-7
9.	Лесопарки (лесные массивы)	100 посетителей	7-10
10.	Оборудованные пляжи, лодочные станции, пункты проката инвентаря	100 посетителей	15-20
11.	Стадионы, спортивные комплексы, бассейны, иные спортивные сооружения с трибунами более 500 зрителей	100 мест	3-5
12.	Больничные учреждения	100 коек	3-5
13.	Поликлиники и амбулаторные учреждения	100 посещений в смену	2-3
14.	Государственные и муниципальные учреждения, рассчитанные на обслуживание населения: загсы, архивы, информационные центры, суды. Общественные объединения и организации, творческие союзы, международные организации	100 служащих	10-20
15.	Бизнес-центры, офисные центры	100 служащих	10-20
16.	Банки, учреждения кредитования, страхования, биржевой торговли, нотариальные конторы, ломбарды, юридические консультации, агентства недвижимости, туристические агентства и центры обслуживания, рекламные агентства, компьютерные центры, издательства	100 служащих	10-20
17.	Научно-исследовательские, проектные, конструкторские организации	100 сотрудников	10-15
18.	Автовокзалы, железнодорожные вокзалы и станции	100 пассажиров в «час пик»	10-15

12. Противопожарные разрывы между зданиями, строениями, сооружениями необходимо предусматривать в соответствии с требованиями Федерального закона «Технический регламент о требованиях пожарной безопасности» от 22.07.2008 № 123-ФЗ и «СП 4.13130.2009. Свод правил.

Системы противопожарной защиты. Ограничение распространения пожара на объектах защиты. Требования к объемно-планировочным и конструктивным решениям».

13. В жилых зонах допускается размещать отдельные объекты общественно-делового и коммунального назначения с площадью участка, как правило, не более 0,5 га, а также мини-производства, не оказывающие вредного воздействия на окружающую среду (включая шум, вибрацию, магнитные поля, радиационное воздействие, загрязнение почв, воздуха, воды и иные вредные воздействия), за пределами установленных границ участков этих объектов. Размер санитарно-защитных зон для объектов, не являющихся источником загрязнения окружающей среды, должен быть не менее 25 м.

ЖИЛЫЕ ЗОНЫ

Ж-1 ЗОНА ЗАСТРОЙКИ СРЕДНЕЭТАЖНЫМИ ЖИЛЫМИ ДОМАМИ

Зона предназначена для застройки многоквартирными среднеэтажными (5 этажей) жилыми домами, допускается размещение объектов социального и культурно - бытового обслуживания населения, преимущественно местного значения, иных объектов согласно градостроительным регламентам.

Наименование вида разрешенного использования земельного участка	Описание вида разрешенного использования земельного участка	Код
<u>ОСНОВНЫЕ ВИДЫ РАЗРЕШЕННОГО ИСПОЛЬЗОВАНИЯ</u>		
Среднеэтажная жилая застройка<*>	Размещение жилых домов, предназначенных для разделения на квартиры, каждая из которых пригодна для постоянного проживания (жилые дома высотой пять надземных этажей, разделенных на две и более квартиры); благоустройство и озеленение; размещение подземных гаражей и автостоянок; обустройство спортивных и детских площадок, площадок отдыха; размещение объектов обслуживания жилой застройки во встроенных, пристроенных и встроенно-пристроенных помещениях многоквартирного дома, если общая площадь таких помещений в многоквартирном доме не составляет более 20% общей площади помещений дома	2.5
Обслуживание жилой застройки<*>	Размещение объектов капитального строительства, размещение которых предусмотрено видами разрешенного использования с кодами 3.1, 3.2, 3.3, 3.4, 3.4.1, 3.5.1, 3.6, 3.7, 3.10.1, 4.1, 4.3, 4.4, 4.6, 4.7, 4.9, если их размещение связано с удовлетворением повседневных потребностей жителей, не причиняет вреда окружающей среде и санитарному благополучию, не причиняет существенного неудобства жителям, не требует установления санитарной зоны	2.7
<u>УСЛОВНО РАЗРЕШЕННЫЕ ВИДЫ ИСПОЛЬЗОВАНИЯ</u>		
Обслуживание жилой застройки	Размещение объектов капитального строительства, размещение которых предусмотрено видами разрешенного использования с кодами 3.1, 3.2, 3.3, 3.4, 3.4.1, 3.5.1, 3.6, 3.7, 3.10.1, 4.1, 4.3, 4.4, 4.6, 4.7, 4.9, если их размещение связано с удовлетворением повседневных потребностей жителей, не причиняет вреда окружающей среде и санитарному благополучию, не причиняет существенного неудобства жителям, не требует установления санитарной зоны	2.7
Автомобильный транспорт	Размещение автомобильных дорог вне границ населенного пункта; размещение объектов капитального строительства, необходимых для обеспечения автомобильного движения, посадки и высадки пассажиров и их сопутствующего обслуживания, а также объектов, предназначенных для размещения постов органов внутренних дел, ответственных за безопасность дорожного движения; оборудование земельных участков для стоянок автомобильного транспорта, а также для размещения депо (устройства мест стоянок) автомобильного транспорта, осуществляющего перевозки людей по установленному маршруту	7.2
<u>ВСПОМОГАТЕЛЬНЫЕ ВИДЫ РАЗРЕШЕННОГО ИСПОЛЬЗОВАНИЯ</u>		

Наименование вида разрешенного использования земельного участка	Описание вида разрешенного использования земельного участка	Код
Земельные участки (территории) общего пользования	Размещение объектов улично-дорожной сети, автомобильных дорог и пешеходных тротуаров в границах населенных пунктов, пешеходных переходов, набережных, береговых полос водных объектов общего пользования, скверов, бульваров, площадей, проездов, малых архитектурных форм благоустройства	12.0
Коммунальное обслуживание	Размещение объектов капитального строительства в целях обеспечения физических и юридических лиц коммунальными услугами, в частности: поставки воды, тепла, электричества, газа, предоставления услуг связи, отвода канализационных стоков, очистки и уборки объектов недвижимости (котельных, водозаборов, очистных сооружений, насосных станций, водопроводов, линий электропередачи, трансформаторных подстанций, газопроводов, линий связи, телефонных станций, канализаций, стоянок, гаражей и мастерских для обслуживания уборочной и аварийной техники, а также зданий или помещений, предназначенных для приема физических и юридических лиц в связи с предоставлением им коммунальных услуг)	3.1

Объекты видов использования, отмеченные знаком <*>, относятся к основным видам разрешенного использования при условии соблюдения установленных параметров объектов капитального строительства, расположенных в зоне Ж-1 (указанных далее по тексту).

Объекты видов использования, отмеченных знаком <*>, относятся к основным видам разрешенного использования при соблюдении условия, что общая площадь объектов капитального строительства на соответствующих земельных участках не превышает 150 квадратных метров. В случае если общая площадь объектов капитального строительства на соответствующих земельных участках превышает 150 квадратных метров, то объекты указанных видов использования относятся к условно разрешенным видам использования.

Вспомогательный вид использования «Коммунальное обслуживание» допускается применительно к объектам инфраструктуры, размещение которых необходимо для обеспечения основных видов разрешенного использования, если их размещение связано с удовлетворением повседневных потребностей жителей, не причиняет вред окружающей среде и санитарному благополучию, не причиняет существенного неудобства жителям.

Предельные (минимальные и (или) максимальные) размеры земельных участков, предельные параметры разрешенного строительства, реконструкции объектов капитального строительства, расположенных в зоне Ж-1

Требования к параметрам сооружений и границам земельных участков в соответствии со следующими документами:

- СП 42.13330.2011 «Градостроительство. Планировка и застройка городских и сельских поселений» (актуализированная редакция СНиП 2.07.01-89*);
- СП 54.13330.2011 «Здания жилые многоквартирные» (актуализированная редакция СНиП 31-01-2003);
- СанПиН 2.1.2.2645-10 «Санитарно-эпидемиологические требования к условиям проживания в жилых зданиях и помещениях»;
- СП 4.13130.2013. Свод правил. Системы противопожарной защиты. Ограничение распространения пожара на объектах защиты. Требования к объемно-планировочным и конструктивным решениям», утвержденный Приказом МЧС России от 24.04.2013 № 288;
- «Региональные нормативы градостроительного проектирования Ленинградской области»;
- другие действующие нормативы и технические регламенты

1.	Минимальный отступ жилых зданий от красной линии	м	3
----	--	---	---

2.	Минимальное расстояние от стен детских дошкольных учреждений и общеобразовательных школ до красных линий	м	25
3.	Минимальное расстояние между длинными сторонами зданий	м	25
4.	Минимальные разрывы между стенами зданий без окон из жилых комнат	м	6
5.	Максимальная высота здания	м	18
6.	Максимальный процент застройки земельного участка	%	30
7.	Минимальный размер земельного участка	кв. м	800

Требования в части максимальной высоты, установленные настоящими Правилами, не распространяются на антенны, вентиляционные и дымовые трубы, ограждения, объекты религиозного назначения.

Ж-2 ЗОНА ЗАСТРОЙКИ МАЛОЭТАЖНЫМИ ЖИЛЫМИ ДОМАМИ

Зона предназначена для застройки многоквартирными малоэтажными (не выше 4 этажей) жилыми домами, допускается размещение объектов социального и культурно - бытового обслуживания населения, преимущественно местного значения, иных объектов согласно градостроительным регламентам.

Наименование вида разрешенного использования земельного участка	Описание вида разрешенного использования земельного участка	Код
ОСНОВНЫЕ ВИДЫ РАЗРЕШЕННОГО ИСПОЛЬЗОВАНИЯ		
Малоэтажная многоквартирная жилая застройка	Размещение малоэтажного многоквартирного жилого дома (дом, пригодный для постоянного проживания, высотой до 4 этажей, включая мансардный); разведение декоративных и плодовых деревьев, овощных и ягодных культур; размещение индивидуальных гаражей и иных вспомогательных сооружений; обустройство спортивных и детских площадок, площадок отдыха; размещение объектов обслуживания жилой застройки во встроенных, пристроенных и встроенно-пристроенных помещениях малоэтажного многоквартирного дома, если общая площадь таких помещений в малоэтажном многоквартирном доме не составляет более 15% общей площади помещений дома	2.1.1
Блокированная жилая застройка	Размещение жилого дома, не предназначенного для раздела на квартиры, имеющего одну или несколько общих стен с соседними жилыми домами (количеством этажей не более чем три, при общем количестве совмещенных домов не более десяти и каждый из которых предназначен для проживания одной семьи, имеет общую стену (общие стены) без проемов с соседним блоком или соседними блоками, расположен на отдельном земельном участке и имеет выход на территорию общего пользования (жилые дома блокированной застройки); разведение декоративных и плодовых деревьев, овощных и ягодных культур; размещение индивидуальных гаражей и иных вспомогательных сооружений; обустройство спортивных и детских площадок, площадок отдыха	2.3
Обслуживание жилой застройки<*>	Размещение объектов капитального строительства, размещение которых предусмотрено видами разрешенного использования с кодами 3.1, 3.2, 3.3, 3.4, 3.4.1, 3.5.1, 3.6, 3.7, 3.10.1, 4.1, 4.3, 4.4, 4.6, 4.7, 4.9, если их размещение связано с удовлетворением повседневных потребностей жителей, не причиняет вреда окружающей среде и санитарному благополучию, не причиняет существенного неудобства жителям, не требует установления санитарной зоны	2.7
УСЛОВНО РАЗРЕШЕННЫЕ ВИДЫ ИСПОЛЬЗОВАНИЯ		
Обслуживание жилой	Размещение объектов капитального строительства, размещение которых	2.7

Наименование вида разрешенного использования земельного участка	Описание вида разрешенного использования земельного участка	Код
застройки	предусмотрено видами разрешенного использования с кодами 3.1, 3.2, 3.3, 3.4, 3.4.1, 3.5.1, 3.6, 3.7, 3.10.1, 4.1, 4.3, 4.4, 4.6, 4.7, 4.9, если их размещение связано с удовлетворением повседневных потребностей жителей, не причиняет вреда окружающей среде и санитарному благополучию, не причиняет существенного неудобства жителям, не требует установления санитарной зоны, а площадь земельных участков под названными объектами не превышает 20% от площади территориальной зоны, в которой разрешена жилая застройка, предусмотренная видами разрешенного использования с кодами 2.1.1 и 2.3	
Автомобильный транспорт	Размещение автомобильных дорог и технически связанных с ними сооружений; размещение зданий и сооружений, предназначенных для обслуживания пассажиров, а также обеспечивающие работу транспортных средств, размещение объектов, предназначенных для размещения постов органов внутренних дел, ответственных за безопасность дорожного движения; оборудование земельных участков для стоянок автомобильного транспорта, а также для размещения депо (устройства мест стоянок) автомобильного транспорта, осуществляющего перевозки людей по установленному маршруту	7.2
<u>ВСПОМОГАТЕЛЬНЫЕ ВИДЫ РАЗРЕШЕННОГО ИСПОЛЬЗОВАНИЯ</u>		
Земельные участки (территории) общего пользования	Размещение объектов улично-дорожной сети, автомобильных дорог и пешеходных тротуаров в границах населенных пунктов, пешеходных переходов, набережных, береговых полос водных объектов общего пользования, скверов, бульваров, площадей, проездов, малых архитектурных форм благоустройства	12.0
Коммунальное обслуживание	Размещение объектов капитального строительства в целях обеспечения физических и юридических лиц коммунальными услугами, в частности: поставки воды, тепла, электричества, газа, предоставления услуг связи, отвода канализационных стоков, очистки и уборки объектов недвижимости (котельных, водозаборов, очистных сооружений, насосных станций, водопроводов, линий электропередачи, трансформаторных подстанций, газопроводов, линий связи, телефонных станций, канализаций, стоянок, гаражей и мастерских для обслуживания уборочной и аварийной техники, а также зданий или помещений, предназначенных для приема физических и юридических лиц в связи с предоставлением им коммунальных услуг)	3.1

Объекты видов использования, отмеченных знаком <*>, относятся к основным видам разрешенного использования при соблюдении условия, что общая площадь объектов капитального строительства на соответствующих земельных участках не превышает 150 квадратных метров. В случае если общая площадь объектов капитального строительства на соответствующих земельных участках превышает 150 квадратных метров, то объекты указанных видов использования относятся к условно разрешенным видам использования.

Вспомогательный вид использования «Коммунальное обслуживание» допускается применительно к объектам инфраструктуры, размещение которых необходимо для обеспечения основных видов разрешенного использования, если их размещение связано с удовлетворением повседневных потребностей жителей, не причиняет вред окружающей среде и санитарному благополучию, не причиняет существенного неудобства жителям.

Предельные (минимальные и (или) максимальные) размеры земельных участков, предельные параметры разрешенного строительства, реконструкции объектов капитального строительства, расположенных в зоне Ж-2

Требования к параметрам сооружений и границам земельных участков в соответствии со следующими документами:

- СП 42.13330.2011 «Градостроительство. Планировка и застройка городских и сельских поселений» (актуализированная редакция СНиП 2.07.01-89*);
- СП 54.13330.2011 «Здания жилые многоквартирные» (актуализированная редакция СНиП 31-01-2003);
- СанПиН 2.1.2.2645-10 «Санитарно-эпидемиологические требования к условиям проживания в жилых зданиях и помещениях»;
- СП 30-102-99 «Планировка и застройка территорий малоэтажного жилищного строительства»;
- СП 4.13130.2013. Свод правил. Системы противопожарной защиты. Ограничение распространения пожара на объектах защиты. Требования к объемно-планировочным и конструктивным решениям», утвержденный Приказом МЧС России от 24.04.2013 № 288;
- «Региональные нормативы градостроительного проектирования Ленинградской области»;
- другие действующие нормативы и технические регламенты

1.	Минимальный отступ жилых зданий от красной линии	м	3
2.	Минимальное расстояние от стен детских дошкольных учреждений и общеобразовательных школ до красных линий	м	25
3.	Минимальное расстояние между длинными сторонами жилых зданий высотой 2-3 этажа	м	15
4.	Минимальное расстояние между длинными сторонами жилых зданий высотой 4 этажа	м	20
5.	Минимальная глубина заднего двора (для 2-3 –этажных зданий и 2,5 м дополнительно для 4-этажных зданий)	м	7,5
6.	Минимальная ширина бокового двора (для 2-3 –этажных зданий и 0,5 м дополнительно для 4-этажных зданий)	м	4
7.	Минимальная суммарная ширина боковых дворов		8
8.	Минимальные разрывы между стенами зданий без окон из жилых комнат	м	6
9.	Максимальная высота здания	м	15
10.	Максимальный процент застройки земельного участка, для малоэтажной блокированной застройки	%	35 50
11.	Минимальный размер земельного участка	кв. м	600

Требования в части максимальной высоты, установленные настоящими Правилами, не распространяются на антенны, вентиляционные и дымовые трубы, ограждения, объекты религиозного назначения.

Ж-3 ЗОНА ЗАСТРОЙКИ ИНДИВИДУАЛЬНЫМИ ЖИЛЫМИ ДОМАМИ

Зона предназначена для застройки индивидуальными жилыми домами, допускается размещение объектов социального и культурно - бытового обслуживания населения, преимущественно местного значения, иных объектов согласно градостроительным регламентам.

Наименование вида разрешенного использования земельного участка	Описание вида разрешенного использования земельного участка	Код
ОСНОВНЫЕ ВИДЫ РАЗРЕШЕННОГО ИСПОЛЬЗОВАНИЯ		
Для индивидуального жилищного строительства	Размещение индивидуального жилого дома (дом, пригодный для постоянного проживания, высотой не выше трех надземных этажей); выращивание плодовых, ягодных, овощных, бахчевых или иных декоративных, или сельскохозяйственных культур; размещение индивидуальных гаражей и подсобных сооружений	2.1
Для ведения личного	Размещение жилого дома, не предназначенного для раздела на	2.2

Наименование вида разрешенного использования земельного участка		Описание вида разрешенного использования земельного участка	Код
подсобного хозяйства		квартиры (дома, пригодные для постоянного проживания и высотой не выше трех надземных этажей); производство сельскохозяйственной продукции; размещение гаража и иных вспомогательных сооружений; содержание сельскохозяйственных животных.	
Обслуживание застройки<*>	жилой	Размещение объектов капитального строительства, размещение которых предусмотрено видами разрешенного использования с кодами 3.1, 3.2, 3.3, 3.4, 3.4.1, 3.5.1, 3.6, 3.7, 3.10.1, 4.1, 4.3, 4.4, 4.6, 4.7, 4.9, если их размещение связано с удовлетворением повседневных потребностей жителей, не причиняет вреда окружающей среде и санитарному благополучию, не причиняет существенного неудобства жителям, не требует установления санитарной зоны	2.7
Овощеводство		Осуществление хозяйственной деятельности на сельскохозяйственных угодьях, связанной с производством картофеля, листовых, плодовых, луковичных и бахчевых сельскохозяйственных культур, в том числе с использованием теплиц	1.3
Земельные (территории) пользования	участки общего	Размещение объектов улично-дорожной сети, автомобильных дорог и пешеходных тротуаров в границах населенных пунктов, пешеходных переходов, набережных, береговых полос водных объектов общего пользования, скверов, бульваров, площадей, проездов, малых архитектурных форм благоустройства	12.0
УСЛОВНО РАЗРЕШЕННЫЕ ВИДЫ ИСПОЛЬЗОВАНИЯ			
Малоэтажная многоквартирная застройка	жилая	Размещение малоэтажного многоквартирного жилого дома (дом, пригодный для постоянного проживания, высотой до 4 этажей, включая мансардный); разведение декоративных и плодовых деревьев, овощных и ягодных культур; размещение индивидуальных гаражей и иных вспомогательных сооружений; обустройство спортивных и детских площадок, площадок отдыха; размещение объектов обслуживания жилой застройки во встроенных, пристроенных и встроенно-пристроенных помещениях малоэтажного многоквартирного дома, если общая площадь таких помещений в малоэтажном многоквартирном доме не составляет более 15% общей площади помещений дома	2.1.1
Блокированная застройка	жилая	Размещение жилого дома, не предназначенного для раздела на квартиры, имеющего одну или несколько общих стен с соседними жилыми домами (количеством этажей не более чем три, при общем количестве совмещенных домов не более десяти и каждый из которых предназначен для проживания одной семьи, имеет общую стену (общие стены) без проемов с соседним блоком или соседними блоками, расположен на отдельном земельном участке и имеет выход на территорию общего пользования (жилые дома блокированной застройки); разведение декоративных и плодовых деревьев, овощных и ягодных культур; размещение индивидуальных гаражей и иных вспомогательных сооружений; обустройство спортивных и детских площадок, площадок отдыха	2.3
Хранение и переработка сельскохозяйственной продукции		Размещение зданий, сооружений, используемых для производства, хранения, первичной и глубокой переработки сельскохозяйственной продукции	1.15
Обслуживание застройки	жилой	Размещение объектов капитального строительства, размещение которых предусмотрено видами разрешенного использования с кодами 3.1, 3.2, 3.3, 3.4, 3.4.1, 3.5.1, 3.6, 3.7, 3.10.1, 4.1, 4.3, 4.4, 4.6, 4.7, 4.9, если их размещение связано с удовлетворением повседневных потребностей жителей, не причиняет вреда окружающей среде и санитарному	2.7

Наименование вида разрешенного использования земельного участка	Описание вида разрешенного использования земельного участка	Код
	благополучию, не причиняет существенного неудобства жителям, не требует установления санитарной зоны	
Автомобильный транспорт	Размещение автомобильных дорог и технически связанных с ними сооружений; размещение зданий и сооружений, предназначенных для обслуживания пассажиров, а также обеспечивающие работу транспортных средств, размещение объектов, предназначенных для размещения постов органов внутренних дел, ответственных за безопасность дорожного движения; оборудование земельных участков для стоянок автомобильного транспорта, а также для размещения депо (устройства мест стоянок) автомобильного транспорта, осуществляющего перевозки людей по установленному маршруту	7.2
ВСПОМОГАТЕЛЬНЫЕ ВИДЫ РАЗРЕШЕННОГО ИСПОЛЬЗОВАНИЯ		
Коммунальное обслуживание	Размещение объектов капитального строительства в целях обеспечения физических и юридических лиц коммунальными услугами, в частности: поставки воды, тепла, электричества, газа, предоставления услуг связи, отвода канализационных стоков, очистки и уборки объектов недвижимости (котельных, водозаборов, очистных сооружений, насосных станций, водопроводов, линий электропередачи, трансформаторных подстанций, газопроводов, линий связи, телефонных станций, канализаций, стоянок, гаражей и мастерских для обслуживания уборочной и аварийной техники, а также зданий или помещений, предназначенных для приема физических и юридических лиц в связи с предоставлением им коммунальных услуг)	3.1

Объекты видов использования, отмеченных знаком <*>, относятся к основным видам разрешенного использования при соблюдении условия, что общая площадь объектов капитального строительства на соответствующих земельных участках не превышает 100 квадратных метров. В случае если общая площадь объектов капитального строительства на соответствующих земельных участках превышает 100 квадратных метров, то объекты указанных видов использования относятся к условно разрешенным видам использования.

Вспомогательный вид использования «Коммунальное обслуживание» допускается применительно к объектам инфраструктуры, размещение которых необходимо для обеспечения основных видов разрешенного использования, если их размещение связано с удовлетворением повседневных потребностей жителей, не причиняет вред окружающей среде и санитарному благополучию, не причиняет существенного неудобства жителям.

Предельные (минимальные и (или) максимальные) размеры земельных участков, предельные параметры разрешенного строительства, реконструкции объектов капитального строительства, расположенных в зоне Ж-3

Требования к параметрам сооружений и границам земельных участков в соответствии со следующими документами:

- СП 42.13330.2011 «Градостроительство. Планировка и застройка городских и сельских поселений» (актуализированная редакция СНиП 2.07.01-89*);
- СНиП 2.08.01-89* «Жилые здания»;
- СП 54.13330.2011 «Здания жилые многоквартирные» (актуализированная редакция СНиП 31-01-2003);
- СанПиН 2.1.2.2645-10 «Санитарно-эпидемиологические требования к условиям проживания в жилых зданиях и помещениях»;
- СП 30-102-99 «Планировка и застройка территорий малоэтажного жилищного строительства»;
- Свод правил по проектированию и строительству СП 31-103-99 «Здания, сооружения и комплексы православных храмов» (утв. постановлением Госстроя РФ от 27 декабря 1999 г. № 92);

- СП 4.13130.2013. Свод правил. Системы противопожарной защиты. Ограничение распространения пожара на объектах защиты. Требования к объемно-планировочным и конструктивным решениям», утвержденный Приказом МЧС России от 24.04.2013 № 288;
- «Региональные нормативы градостроительного проектирования Ленинградской области»;
- другие действующие нормативы и технические регламенты

1.	Минимальное расстояние от дома до красной линии улиц	м	5
2.	Минимальное расстояние от дома до красной линии проездов	м	3
3.	Минимальное расстояние от дома до границы соседнего участка	м	3
4.	Минимальное расстояние от построек для содержания скота и птицы до соседнего участка Допускается блокировка хозяйственных построек на смежных земельных участках по взаимному согласию домовладельцев с учетом противопожарных требований	м	4
5.	Минимальное расстояние от прочих построек (бань, гаражей и др.) до соседнего участка Допускается блокировка хозяйственных построек на смежных земельных участках по взаимному согласию домовладельцев с учетом противопожарных требований	м	1
6.	Минимальное расстояние от окон жилых комнат до стен соседнего дома и хозяйственных построек, расположенных на соседних земельных участках	м	6
7.	Максимальный процент застройки земельного участка для малоэтажной блокированной застройки	%	15 50
8.	Максимальная высота здания	м	15
9.	Минимальный размер земельных участков, из ранее предоставленных	кв. м	600
10.	Максимальный размер земельных участков, из ранее предоставленных	кв. м	2500
11.	Минимальный размер вновь предоставляемых земельных участков	кв. м	1000
12.	Максимальный размер вновь предоставляемых земельных участков	кв. м	2500

Требования в части максимальной высоты, установленные настоящими Правилами, не распространяются на антенны, вентиляционные и дымовые трубы, ограждения, объекты религиозного назначения.

К усадебным домам допускается пристраивать помещения для скота и птицы при условии изоляции их от жилых комнат не менее чем тремя подсобными помещениями. Эти помещения должны иметь изолированный наружный вход, расположенный не ближе 7 метров от входа в дом.

Противопожарные расстояния от жилых домов и хозяйственных построек (сарая, гаража и бани) на приусадебном земельном участке до жилых домов и хозяйственных построек на соседних земельных участках принимается от 6 до 15 м в зависимости от степени огнестойкости зданий по таблице 1, а также с учетом требований подраздела 5.3. СП 4.13130.2013. Свод правил. Системы противопожарной защиты. Ограничение распространения пожара на объектах защиты. Требования к объемно-планировочным и конструктивным решениям», утвержд. Приказом МЧС России от 24.04.2013 № 288. Противопожарные расстояния между жилым домом и хозяйственными постройками, а также между хозяйственными постройками в пределах одного земельного участка не нормируются.

ОБЩЕСТВЕННО-ДЕЛОВЫЕ ЗОНЫ

О-1 ЗОНА ДЕЛОВОГО, ОБЩЕСТВЕННОГО И КОММЕРЧЕСКОГО НАЗНАЧЕНИЯ

Зона объектов обслуживания населения выделена для создания правовых условий формирования разнообразных объектов сельского значения, связанных прежде всего с удовлетворением периодических

и эпизодических потребностей населения в обслуживании при соблюдении нижеприведенных видов разрешенного использования недвижимости.

Наименование вида разрешенного использования земельного участка	Описание вида разрешенного использования земельного участка	Код
ОСНОВНЫЕ ВИДЫ РАЗРЕШЕННОГО ИСПОЛЬЗОВАНИЯ		
Коммунальное обслуживание	Размещение объектов капитального строительства в целях обеспечения физических и юридических лиц коммунальными услугами, в частности: поставки воды, тепла, электричества, газа, предоставления услуг связи, отвода канализационных стоков, очистки и уборки объектов недвижимости (котельных, водозаборов, очистных сооружений, насосных станций, водопроводов, линий электропередачи, трансформаторных подстанций, газопроводов, линий связи, телефонных станций, канализаций, стоянок, гаражей и мастерских для обслуживания уборочной и аварийной техники, а также зданий или помещений, предназначенных для приема физических и юридических лиц в связи с предоставлением им коммунальных услуг)	3.1
Бытовое обслуживание	Размещение объектов капитального строительства, предназначенных для оказания населению или организациям бытовых услуг (мастерские мелкого ремонта, ателье, бани, парикмахерские, прачечные, химчистки, похоронные бюро)	3.3
Среднее и высшее профессиональное образование	Размещение объектов капитального строительства, предназначенных для профессионального образования и просвещения (профессиональные технические училища, колледжи, художественные, музыкальные училища, общества знаний, институты, университеты, организации по переподготовке и повышению квалификации специалистов и иные организации, осуществляющие деятельность по образованию и просвещению)	3.5.2
Культурное развитие	Размещение объектов капитального строительства, предназначенных для размещения в них музеев, выставочных залов, художественных галерей, домов культуры, библиотек, кинотеатров и кинозалов, театров, филармоний, планетариев; устройство площадок для празднеств и гуляний; размещение зданий и сооружений для размещения цирков, зверинцев, зоопарков, океанариумов	3.6
Религиозное использование	Размещение объектов капитального строительства, предназначенных для отправления религиозных обрядов (церкви, соборы, храмы, часовни, монастыри, мечети, молельные дома); размещение объектов капитального строительства, предназначенных для постоянного местонахождения духовных лиц, паломников и послушников в связи с осуществлением ими религиозной службы, а также для осуществления благотворительной и религиозной образовательной деятельности (монастыри, скиты, воскресные школы, семинарии, духовные училища)	3.7
Общественное управление	Размещение объектов капитального строительства, предназначенных для размещения органов государственной власти, органов местного самоуправления, судов, а также организаций, непосредственно обеспечивающих их деятельность; размещение объектов капитального строительства, предназначенных для размещения органов управления политических партий, профессиональных и отраслевых союзов, творческих союзов и иных общественных объединений граждан по отраслевому или политическому признаку; размещение объектов капитального строительства для дипломатических представительств иностранных государств и консульских учреждений в Российской Федерации	3.8
Деловое управление	Размещение объектов капитального строительства с целью: размещения органов управления производством, торговлей, банковской, страховой деятельностью, а также иной управленческой деятельностью, не связанной с государственным	4.1

Наименование вида разрешенного использования земельного участка	Описание вида разрешенного использования земельного участка	Код
	или муниципальным управлением и оказанием услуг, а также с целью обеспечения совершения сделок, не требующих передачи товара в момент ее совершения между организациями, в том числе биржевая деятельность (за исключением банковской и страховой деятельности)	
Объекты торговли (торговые центры, торгово-развлекательные центры (комплексы))	Размещение объектов капитального строительства, общей площадью свыше 5000 кв. м с целью размещения одной или нескольких организаций, осуществляющих продажу товаров, и (или) оказание услуг в соответствии с содержанием видов разрешенного использования с кодами 4.5-4.9	4.2
Рынки	Размещение объектов капитального строительства, сооружений, предназначенных для организации постоянной или временной торговли (ярмарка, рынок, базар), с учетом того, что каждое из торговых мест не располагает торговой площадью более 200 кв. м: размещение гаражей и (или) стоянок для автомобилей сотрудников и посетителей рынка	4.3
Магазины	Размещение объектов капитального строительства, предназначенных для продажи товаров, торговая площадь которых составляет до 5000 кв. м	4.4
Банковская и страховая деятельность	Размещение объектов капитального строительства, предназначенных для размещения организаций, оказывающих банковские и страховые услуги	4.5
Общественное питание	Размещение объектов капитального строительства в целях устройства мест общественного питания (рестораны, кафе, столовые, закусочные, бары)	4.6
Гостиничное обслуживание	Размещение гостиниц, а также иных зданий, используемых с целью извлечения предпринимательской выгоды из предоставления жилого помещения для временного проживания в них	4.7
Развлечения	Размещение объектов капитального строительства, предназначенных для размещения: дискотек и танцевальных площадок, ночных клубов, аквапарков, боулинга, аттракционов, игровых автоматов (кроме игрового оборудования, используемого для проведения азартных игр) и игровых площадок.	4.8
УСЛОВНО РАЗРЕШЕННЫЕ ВИДЫ ИСПОЛЬЗОВАНИЯ		
Социальное обслуживание	Размещение объектов капитального строительства, предназначенных для оказания гражданам социальной помощи (службы занятости населения, дома престарелых, дома ребенка, детские дома, пункты питания малоимущих граждан, пункты ночлега для бездомных граждан, службы психологической и бесплатной юридической помощи, социальные, пенсионные и иные службы, в которых осуществляется прием граждан по вопросам оказания социальной помощи и назначения социальных или пенсионных выплат); размещение объектов капитального строительства для размещения отделений почты и телеграфа; размещение объектов капитального строительства для размещения общественных некоммерческих организаций: благотворительных организаций, клубов по интересам	3.2
Амбулаторно-поликлиническое обслуживание	Размещение объектов капитального строительства, предназначенных для оказания гражданам амбулаторно-поликлинической медицинской помощи (поликлиники, фельдшерские пункты, пункты здравоохранения, центры матери и ребенка, диагностические центры, молочные кухни, станции донорства крови, клинические лаборатории)	3.4.1
Автомобильный транспорт	Размещение автомобильных дорог вне границ населенного пункта; размещение объектов капитального строительства, необходимых для обеспечения автомобильного движения, посадки и высадки пассажиров и их сопутствующего обслуживания, а также объектов, предназначенных для размещения постов органов внутренних дел, ответственных за безопасность дорожного движения;	7.2

Наименование вида разрешенного использования земельного участка	Описание вида разрешенного использования земельного участка	Код
	оборудование земельных участков для стоянок автомобильного транспорта, а также для размещения депо (устройства мест стоянок) автомобильного транспорта, осуществляющего перевозки людей по установленному маршруту	
<u>ВСПОМОГАТЕЛЬНЫЕ ВИДЫ РАЗРЕШЕННОГО ИСПОЛЬЗОВАНИЯ</u>		
Земельные участки (территории) общего пользования	Размещение объектов улично-дорожной сети, автомобильных дорог и пешеходных тротуаров в границах населенных пунктов, пешеходных переходов, набережных, береговых полос водных объектов общего пользования, скверов, бульваров, площадей, проездов, малых архитектурных форм благоустройства	12.0

Предельные (минимальные и (или) максимальные) размеры земельных участков, предельные параметры разрешенного строительства, реконструкции объектов капитального строительства, расположенных в зоне О-1

Требования к параметрам сооружений и границам земельных участков в соответствии со следующими документами:

- Свод правил 42.13330.2011 «Градостроительство. Планировка и застройка городских и сельских поселений» (актуализированная редакция СНиП 2.07.01-89*), Приложение Ж;
- СП 118.13330.2012 «Общественные здания и сооружения»;
- Свод правил по проектированию и строительству СП 31-103-99 «Здания, сооружения и комплексы православных храмов» (утв. постановлением Госстроя РФ от 27 декабря 1999 г. № 92);
- СП 4.13130.2013. Свод правил. «Системы противопожарной защиты. Ограничение распространения пожара на объектах защиты. Требования к объемно-планировочным и конструктивным решениям», утвержденный Приказом МЧС России от 24.04.2013 № 288;
- «Региональные нормативы градостроительного проектирования Ленинградской области»;
- другие действующие нормативные документы и технические регламенты.

1.	Параметры магистральных улиц (поперечный профиль улиц) и минимальное расстояние жилых зданий от края основной проезжей части принимаются в соответствии с проектами планировки	м	-
2.	Минимальный отступ жилых зданий от красной линии	м	8
3.	Минимальное расстояние от стен детских дошкольных учреждений и общеобразовательных школ до красных линий	м	25
4.	Минимальное расстояние между длинными сторонами зданий (для 5 – этажных зданий и по 5 м на каждый дополнительный этаж зданий до 9 этажей)	м	25
5.	Минимальные разрывы между стенами зданий без окон из жилых комнат	м	6
6.	Максимальный процент застройки земельного участка	%	60

О-2 ЗОНА УЧРЕЖДЕНИЙ ЗДРАВООХРАНЕНИЯ И СОЦИАЛЬНОЙ ЗАЩИТЫ

Зона предназначена для размещения учреждений здравоохранения и социальной защиты сельского значения, а также обслуживающих объектов, вспомогательных по отношению к основному назначению зоны.

Наименование вида разрешенного использования земельного участка	Описание вида разрешенного использования земельного участка	Код

ОСНОВНЫЕ ВИДЫ РАЗРЕШЕННОГО ИСПОЛЬЗОВАНИЯ		
Социальное обслуживание	Размещение объектов капитального строительства, предназначенных для оказания гражданам социальной помощи (службы занятости населения, дома престарелых, дома ребенка, детские дома, пункты питания малоимущих граждан, пункты ночлега для бездомных граждан, службы психологической и бесплатной юридической помощи, социальные, пенсионные и иные службы, в которых осуществляется прием граждан по вопросам оказания социальной помощи и назначения социальных или пенсионных выплат); размещение объектов капитального строительства для размещения отделений почты и телеграфа; размещение объектов капитального строительства для размещения общественных некоммерческих организаций: благотворительных организаций, клубов по интересам	3.2
Амбулаторно-поликлиническое обслуживание	Размещение объектов капитального строительства, предназначенных для оказания гражданам амбулаторно-поликлинической медицинской помощи (поликлиники, фельдшерские пункты, пункты здравоохранения, центры матери и ребенка, диагностические центры, молочные кухни, станции донорства крови, клинические лаборатории)	3.4.1
Стационарное медицинское обслуживание	Размещение объектов капитального строительства, предназначенных для оказания гражданам медицинской помощи в стационарах (больницы, родильные дома, научно-медицинские учреждения и прочие объекты, обеспечивающие оказание услуги по лечению в стационаре); размещение станций скорой помощи	3.4.2.
Религиозное использование	Размещение объектов капитального строительства, предназначенных для отправления религиозных обрядов (часовни, молельные дома)	3.7
ВСПОМОГАТЕЛЬНЫЕ ВИДЫ РАЗРЕШЕННОГО ИСПОЛЬЗОВАНИЯ		
Земельные участки (территории) общего пользования	Размещение объектов улично-дорожной сети, автомобильных дорог и пешеходных тротуаров в границах населенных пунктов, пешеходных переходов, набережных, береговых полос водных объектов общего пользования, скверов, бульваров, площадей, проездов, малых архитектурных форм благоустройства	12.0
Коммунальное обслуживание	Размещение объектов капитального строительства в целях обеспечения физических и юридических лиц коммунальными услугами, в частности: поставки воды, тепла, электричества, газа, предоставления услуг связи, отвода канализационных стоков, очистки и уборки объектов недвижимости (котельных, водозаборов, очистных сооружений, насосных станций, водопроводов, линий электропередачи, трансформаторных подстанций, газопроводов, линий связи, телефонных станций, канализаций, стоянок, гаражей и мастерских для обслуживания уборочной и аварийной техники)	3.1

Вспомогательный вид использования «Коммунальное обслуживание» допускается применительно к объектам инфраструктуры, размещение которых необходимо для обеспечения основных видов разрешенного использования, если их размещение связано с удовлетворением повседневных потребностей работающего персонала и посетителей, не причиняет вред окружающей среде и санитарному благополучию, не причиняет существенного неудобства жителям.

Общая площадь объектов капитального строительства на земельных участках с видом разрешенного использования «Религиозное использование» не должна превышать 200 кв.м.

Предельные (минимальные и (или) максимальные) размеры земельных участков, предельные параметры разрешенного строительства, реконструкции объектов капитального строительства, расположенных в зоне О-2

Требования к параметрам сооружений и границам земельных участков в соответствии с:

- СП 42.13330.2011 «Градостроительство. Планировка и застройка городских и сельских поселений» (актуализированная редакция СНиП 2.07.01-89*), Приложение Ж;
- СП 118.13330.2012 «Общественные здания и сооружения»;
- «Региональные нормативы градостроительного проектирования Ленинградской области»;

- другие действующие нормативные документы и технические регламенты.

О-3 ЗОНА ОБЪЕКТОВ ОБРАЗОВАНИЯ

Зона предназначена для размещения учреждений образования, а также обслуживающих объектов, вспомогательных по отношению к основному назначению зоны.

Наименование вида разрешенного использования земельного участка	Описание вида разрешенного использования земельного участка	Код
ОСНОВНЫЕ ВИДЫ РАЗРЕШЕННОГО ИСПОЛЬЗОВАНИЯ		
Дошкольное, начальное и среднее общее образование	Размещение объектов капитального строительства, предназначенных для просвещения, дошкольного, начального и среднего общего образования (детские ясли, детские сады, школы, лицеи, гимназии, художественные, музыкальные школы, образовательные кружки и иные организации, осуществляющие деятельность по воспитанию, образованию и просвещению)	3.5.1
ВСПОМОГАТЕЛЬНЫЕ ВИДЫ РАЗРЕШЕННОГО ИСПОЛЬЗОВАНИЯ		
Спорт	Размещение объектов капитального строительства в качестве спортивных клубов, спортивных залов, бассейнов, устройство площадок для занятия спортом и физкультурой (беговые дорожки, спортивные сооружения, теннисные корты, поля для спортивной игры, автодромы, мотодромы, трамплины, трассы и спортивные стрельбища), в том числе водным (причалы и сооружения, необходимые для водных видов спорта и хранения соответствующего инвентаря; размещение спортивных баз и лагерей)	5.1
Земельные участки (территории) общего пользования	Размещение объектов улично-дорожной сети, автомобильных дорог и пешеходных тротуаров в границах населенных пунктов, пешеходных переходов, набережных, береговых полос водных объектов общего пользования, скверов, бульваров, площадей, проездов, малых архитектурных форм благоустройства	12.0
Коммунальное обслуживание	Размещение объектов капитального строительства в целях обеспечения физических и юридических лиц коммунальными услугами, в частности: поставки воды, тепла, электричества, газа, предоставления услуг связи, отвода канализационных стоков, очистки и уборки объектов недвижимости (котельных, водозаборов, очистных сооружений, насосных станций, водопроводов, линий электропередачи, трансформаторных подстанций, газопроводов, линий связи, телефонных станций, канализаций, стоянок, гаражей и мастерских для обслуживания уборочной и аварийной техники)	3.1

Вспомогательный вид использования «Коммунальное обслуживание» допускается применительно к объектам инфраструктуры, размещение которых необходимо для обеспечения основных видов разрешенного использования, если их размещение связано с удовлетворением повседневных потребностей работающего персонала и посетителей, не причиняет вред окружающей среде и санитарному благополучию, не причиняет существенного неудобства жителям.

Предельные (минимальные и (или) максимальные) размеры земельных участков, предельные параметры разрешенного строительства, реконструкции объектов капитального строительства, расположенных в зоне О-3

Требования к параметрам сооружений и границам земельных участков в соответствии со следующими документами:

- СП 42.13330.2011 «Градостроительство. Планировка и застройка городских и сельских поселений» (актуализированная редакция СНиП 2.07.01-89*), Приложение Ж;
- СП 118.13330.2012 «Общественные здания и сооружения»;

- «Региональные нормативы градостроительного проектирования Ленинградской области»;
- другие действующие нормативные документы и технические регламенты.

О-4 ЗОНА СПОРТИВНЫХ КОМПЛЕКСОВ И СООРУЖЕНИЙ

Зона предназначена для размещения спортивных сооружений и комплексов местного значения, а также обслуживающих объектов, вспомогательных по отношению к основному назначению зоны.

Наименование вида разрешенного использования земельного участка	Описание вида разрешенного использования земельного участка	Код
<u>ОСНОВНЫЕ ВИДЫ РАЗРЕШЕННОГО ИСПОЛЬЗОВАНИЯ</u>		
Спорт	Размещение объектов капитального строительства в качестве спортивных клубов, спортивных залов, бассейнов, устройство площадок для занятия спортом и физкультурой (беговые дорожки, спортивные сооружения, теннисные корты, поля для спортивной игры)	5.1
<u>УСЛОВНО РАЗРЕШЕННЫЕ ВИДЫ ИСПОЛЬЗОВАНИЯ</u>		
Образование и просвещение	Размещение объектов капитального строительства, предназначенных для воспитания, образования и просвещения (образовательные кружки, организации по переподготовке и повышению квалификации специалистов и иные организации, осуществляющие деятельность по воспитанию, образованию и просвещению)	3.5
<u>ВСПОМОГАТЕЛЬНЫЕ ВИДЫ РАЗРЕШЕННОГО ИСПОЛЬЗОВАНИЯ</u>		
Земельные участки (территории) общего пользования	Размещение объектов улично-дорожной сети, автомобильных дорог и пешеходных тротуаров в границах населенных пунктов, пешеходных переходов, набережных, береговых полос водных объектов общего пользования, скверов, бульваров, площадей, проездов, малых архитектурных форм благоустройства	12.0
Коммунальное обслуживание	Размещение объектов капитального строительства в целях обеспечения физических и юридических лиц коммунальными услугами, в частности: поставки воды, тепла, электричества, газа, предоставления услуг связи, отвода канализационных стоков, очистки и уборки объектов недвижимости (котельных, водозаборов, очистных сооружений, насосных станций, водопроводов, линий электропередачи, трансформаторных подстанций, газопроводов, линий связи, телефонных станций, канализаций, стоянок, гаражей и мастерских для обслуживания уборочной и аварийной техники)	3.1

Вспомогательный вид использования «Коммунальное обслуживание» допускается применительно к объектам инфраструктуры, размещение которых необходимо для обеспечения основных видов разрешенного использования, если их размещение связано с удовлетворением повседневных потребностей работающего персонала и посетителей, не причиняет вред окружающей среде и санитарному благополучию, не причиняет существенного неудобства жителям.

Параметры разрешенного строительного изменения объектов недвижимости

Требования к параметрам сооружений и границам земельных участков в соответствии со следующими документами:

- СП 42.13330.2011 «Градостроительство. Планировка и застройка городских и сельских поселений» (актуализированная редакция СНиП 2.07.01-89*), п. 15, Приложение Ж;
- СП 118.13330.2012 «Общественные здания и сооружения»;
- СП 31-115-2006. «Открытые плоскостные физкультурно-спортивные сооружения»;
- «Региональные нормативы градостроительного проектирования Ленинградской области»;
- другие действующие нормативные документы и технические регламенты.

РЕКРЕАЦИОННЫЕ ЗОНЫ

Р-1 ЗОНА ОЗЕЛЕНЕНИЯ ОБЩЕГО ПОЛЬЗОВАНИЯ

Зона предназначена для организации парков, скверов, бульваров, используемых в целях кратковременного отдыха, проведения досуга населения без объектов капитального строительства.

Зона парков, скверов, бульваров должна быть благоустроена и оборудована малыми архитектурными формами: фонтанами и бассейнами, лестницами, пандусами, подпорными стенками, беседками, светильниками и др.

Наименование вида разрешенного использования земельного участка	Описание вида разрешенного использования земельного участка	Код
<u>ОСНОВНЫЕ ВИДЫ РАЗРЕШЕННОГО ИСПОЛЬЗОВАНИЯ</u>		
Земельные участки (территории) общего пользования	Размещение скверов, бульваров, площадей, проездов, малых архитектурных форм благоустройства	12.0

Предельные параметры разрешенного строительства, реконструкции объектов, расположенных в зоне Р-1

Суммарная площадь застройки всех вспомогательных объектов не должна превышать 15% территории.

В общем балансе территории площадь озелененных территорий – не менее 70 %.

- СП 42.13330.2011 «Градостроительство. Планировка и застройка городских и сельских поселений» (актуализированная редакция СНиП 2.07.01-89*), п.9;
- «Региональные нормативы градостроительного проектирования Ленинградской области».

Р-2 ЗОНА ЛЕСОВ

Зона предназначена для сохранения природного ландшафта, экологически-чистой окружающей среды, а также для организации отдыха и досуга населения без объектов капитального строительства.

Наименование вида разрешенного использования земельного участка	Описание вида разрешенного использования земельного участка	Код
<u>ОСНОВНЫЕ ВИДЫ РАЗРЕШЕННОГО ИСПОЛЬЗОВАНИЯ</u>		
Природно-познавательный туризм	Размещение баз и палаточных лагерей для проведения походов и экскурсий по ознакомлению с природой, пеших и конных прогулок, устройство троп и дорожек, размещение щитов с познавательными сведениями об окружающей природной среде; осуществление необходимых природоохранных и природовосстановительных мероприятий	5.2
Причалы для маломерных судов	Размещение сооружений, предназначенных для причаливания, хранения и обслуживания яхт, катеров, лодок и других маломерных судов	5.4
Поля для гольфа или конных прогулок	Обустройство мест для игры в гольф или осуществления конных прогулок, в том числе осуществление необходимых земляных работ и вспомогательных сооружений; размещение конноспортивных манежей, не предусматривающих устройство трибун	5.5
Земельные участки (территории) общего пользования	Размещение объектов улично-дорожной сети, автомобильных дорог и пешеходных тротуаров в границах населенных пунктов, пешеходных переходов, набережных, береговых полос водных объектов общего пользования	12.0

Суммарная площадь застройки всех вспомогательных объектов (временных сооружений) не должна превышать 10 % территории.

В общем балансе территории площадь озелененных территорий – не менее 90 %.

Р-3 ЗОНА ОБЪЕКТОВ ОТДЫХА И ТУРИЗМА

Зона предназначена для размещения объектов рекреационного назначения, санаторно-курортного лечения и туризма а также обслуживающих объектов, вспомогательных по отношению к основному назначению зоны.

Наименование вида разрешенного использования земельного участка	Описание вида разрешенного использования земельного участка	Код
ОСНОВНЫЕ ВИДЫ РАЗРЕШЕННОГО ИСПОЛЬЗОВАНИЯ		
Отдых (рекреация)	Обустройство мест для занятия спортом, физической культурой, пешими или верховыми прогулками, отдыха и туризма, наблюдения за природой, пикников, охоты, рыбалки и иной деятельности; создание и уход за парками, городскими лесами, садами и скверами, прудами, озерами, водохранилищами, пляжами, береговыми полосами водных объектов общего пользования, а также обустройство мест отдыха в них Содержание данного вида разрешенного использования включает в себя содержание видов разрешенного использования с кодами 5.1-5.5	5.0
Спорт	Размещение объектов капитального строительства в качестве спортивных клубов, спортивных залов, бассейнов, устройство площадок для занятия спортом и физкультурой (беговые дорожки, спортивные сооружения, теннисные корты, поля для спортивной игры, автодромы, мотодромы, трамплины, трассы и спортивные стрельбища), в том числе водным (причалы и сооружения, необходимые для водных видов спорта и хранения соответствующего инвентаря; размещение спортивных баз и лагерей)	5.1
Природно-познавательный туризм	Размещение баз и палаточных лагерей для проведения походов и экскурсий по ознакомлению с природой, пеших и конных прогулок, устройство троп и дорожек, размещение щитов с познавательными сведениями об окружающей природной среде; осуществление необходимых природоохранных и природовосстановительных мероприятий	5.2
Туристическое обслуживание	Размещение пансионатов, туристических гостиниц, кемпингов, домов отдыха, не оказывающих услуги по лечению, а также иных зданий, используемых с целью извлечения предпринимательской выгоды из предоставления жилого помещения для временного проживания в них; размещение детских лагерей	5.2.1
Охота и рыбалка	Обустройство мест охоты и рыбалки, в том числе размещение дома охотника или рыболова, сооружений, необходимых для восстановления и поддержания поголовья зверей или количества рыбы	5.3
Причалы для маломерных судов	Размещение сооружений, предназначенных для причаливания, хранения и обслуживания яхт, катеров, лодок и других маломерных судов	5.4
Поля для гольфа или конных прогулок	Обустройство мест для игры в гольф или осуществления конных прогулок, в том числе осуществление необходимых земляных работ и вспомогательных сооружений; размещение конноспортивных манежей, не предусматривающих устройство трибун	5.5
УСЛОВНО РАЗРЕШЕННЫЕ ВИДЫ ИСПОЛЬЗОВАНИЯ		
Магазины	Размещение объектов капитального строительства, предназначенных для продажи товаров, торговая площадь которых составляет до 500 кв. м	4.4
Общественное питание	Размещение объектов капитального строительства в целях устройства мест общественного питания (рестораны, кафе, столовые, закусочные, бары)	4.6
Гостиничное обслуживание	Размещение гостиниц, а также иных зданий, используемых с целью извлечения предпринимательской выгоды из предоставления жилого помещения для временного проживания в них	4.7
ВСПОМОГАТЕЛЬНЫЕ ВИДЫ РАЗРЕШЕННОГО ИСПОЛЬЗОВАНИЯ		
Земельные участки (территории) общего пользования	Размещение объектов улично-дорожной сети, автомобильных дорог и пешеходных тротуаров в границах населенных пунктов, пешеходных переходов, набережных, береговых полос водных объектов общего пользования,	12.0

Наименование вида разрешенного использования земельного участка	Описание вида разрешенного использования земельного участка	Код
	скверов, бульваров, площадей, проездов, малых архитектурных форм благоустройства	
Коммунальное обслуживание	Размещение объектов капитального строительства в целях обеспечения физических и юридических лиц коммунальными услугами, в частности: поставки воды, тепла, электричества, газа, предоставления услуг связи, отвода канализационных стоков, очистки и уборки объектов недвижимости (котельных, водозаборов, очистных сооружений, насосных станций, водопроводов, линий электропередачи, трансформаторных подстанций, газопроводов, линий связи, телефонных станций, канализаций, стоянок, гаражей и мастерских для обслуживания уборочной и аварийной техники)	3.1

Вспомогательный вид использования «Коммунальное обслуживание» допускается применительно к объектам инфраструктуры, размещение которых необходимо для обеспечения основных видов разрешенного использования, если их размещение связано с удовлетворением повседневных потребностей работающего персонала и посетителей, не причиняет вред окружающей среде и санитарному благополучию, не причиняет существенного неудобства жителям.

Параметры разрешенного строительного изменения объектов недвижимости

Требования к параметрам сооружений и границам земельных участков в соответствии со следующими документами:

- СП 42.13330.2011 «Градостроительство. Планировка и застройка городских и сельских поселений» (актуализированная редакция СНиП 2.07.01-89*), п. 15, Приложение Ж;
- СП 118.13330.2012 «Общественные здания и сооружения»;
- «Региональные нормативы градостроительного проектирования Ленинградской области»;
- другие действующие нормативные документы и технические регламенты.

1.	Максимальная высота зданий, строений, сооружений	м	12
----	--	---	----

Требования в части максимальной высоты, установленные настоящими Правилами, не распространяются на антенны, вентиляционные и дымовые трубы, ограждения.

Р-4 ЗОНА ОБЪЕКТОВ, ПРЕДНАЗНАЧЕННЫХ ДЛЯ ЗАНЯТИЙ ФИЗИЧЕСКОЙ КУЛЬТУРОЙ И СПОРТОМ

Зона предназначена для размещения плоскостных спортивных сооружений, а также обслуживающих объектов, вспомогательных по отношению к основному назначению зоны без объектов капитального строительства.

Наименование вида разрешенного использования земельного участка	Описание вида разрешенного использования земельного участка	Код
<u>ОСНОВНЫЕ ВИДЫ РАЗРЕШЕННОГО ИСПОЛЬЗОВАНИЯ</u>		
Спорт	Размещение объектов капитального строительства в качестве спортивных клубов, спортивных залов, бассейнов, устройство площадок для занятия спортом и физкультурой (беговые дорожки, спортивные сооружения, теннисные корты, поля для спортивной игры, автодромы, мотодромы, трамплины, трассы и спортивные стрельбища, в том числе водным (причалы и сооружения, необходимые для водных видов спорта и хранения соответствующего инвентаря); размещение спортивных баз и лагерей)	5.1
<u>ВСПОМОГАТЕЛЬНЫЕ ВИДЫ РАЗРЕШЕННОГО ИСПОЛЬЗОВАНИЯ</u>		
Земельные участки (территории) общего	Размещение объектов улично-дорожной сети, автомобильных дорог и пешеходных тротуаров в границах населенных пунктов, пешеходных	12.0

пользования	переходов, набережных, береговых полос водных объектов общего пользования, скверов, бульваров, площадей, проездов, малых архитектурных форм благоустройства	
Коммунальное обслуживание	Размещение объектов капитального строительства в целях обеспечения физических и юридических лиц коммунальными услугами, в частности: поставки воды, тепла, электричества, газа, предоставления услуг связи, отвода канализационных стоков, очистки и уборки объектов недвижимости (котельных, водозаборов, очистных сооружений, насосных станций, водопроводов, линий электропередачи, трансформаторных подстанций, газопроводов, линий связи, телефонных станций, канализаций, стоянок, гаражей и мастерских для обслуживания уборочной и аварийной техники)	3.1

Вспомогательный вид использования «Коммунальное обслуживание» допускается применительно к объектам инфраструктуры, размещение которых необходимо для обеспечения основных видов разрешенного использования, если их размещение связано с удовлетворением повседневных потребностей работающего персонала и посетителей, не причиняет вред окружающей среде и санитарному благополучию, не причиняет существенного неудобства жителям.

Параметры разрешенного строительного изменения объектов недвижимости

Требования к параметрам сооружений и границам земельных участков в соответствии со следующими документами:

- СП 42.13330.2011 «Градостроительство. Планировка и застройка городских и сельских поселений» (актуализированная редакция СНиП 2.07.01-89*), п. 15, Приложение Ж;
- СП 118.13330.2012 «Общественные здания и сооружения»;
- СП 31-115-2006. «Открытые плоскостные физкультурно-спортивные сооружения»;
- «Региональные нормативы градостроительного проектирования Ленинградской области»;
- другие действующие нормативные документы и технические регламенты.

Р-5 ЗОНА ПЛЯЖЕЙ И ОБЪЕКТОВ ВОДНОГО СПОРТА

Зона предназначена для размещения объектов рекреационного назначения с целью сохранения прибрежных территорий, представляющих ценность для отдыха на открытом воздухе, а также вспомогательных видов по отношению к основному назначению зоны.

Наименование вида разрешенного использования земельного участка	Описание вида разрешенного использования земельного участка	Код
<u>ОСНОВНЫЕ ВИДЫ РАЗРЕШЕННОГО ИСПОЛЬЗОВАНИЯ</u>		
Отдых (рекреация)	Обустройство мест для занятия спортом, физкультурой, пешими прогулками, отдыха, наблюдения за природой, пикников, для организации пляжей.	5.0
<u>УСЛОВНО РАЗРЕШЕННЫЕ ВИДЫ ИСПОЛЬЗОВАНИЯ</u>		
Причалы для маломерных судов	Размещение сооружений, предназначенных для причаливания, хранения и обслуживания яхт, катеров, лодок и других маломерных судов	5.4
Магазины	Размещение объектов капитального строительства, предназначенных для продажи товаров, торговая площадь которых составляет до 500 кв. м	4.4
Общественное питание	Размещение объектов капитального строительства в целях устройства мест общественного питания за плату (рестораны, кафе, столовые, закусочные, бары)	4.6
Гостиничное обслуживание	Размещение гостиниц, а также иных зданий, используемых с целью извлечения предпринимательской выгоды из предоставления жилого помещения для временного проживания в них	4.7
<u>ВСПОМОГАТЕЛЬНЫЕ ВИДЫ РАЗРЕШЕННОГО ИСПОЛЬЗОВАНИЯ</u>		
Земельные участки (территории) общего пользования	Размещение объектов улично-дорожной сети, автомобильных дорог и пешеходных тротуаров в границах населенных пунктов, пешеходных переходов, набережных, береговых полос водных объектов общего пользования, скверов, бульваров, площадей, проездов, малых архитектурных форм	12.0

Наименование вида разрешенного использования земельного участка	Описание вида разрешенного использования земельного участка	Код
	благоустройства	
Коммунальное обслуживание	Размещение объектов капитального строительства в целях обеспечения населения и организаций коммунальными услугами, в частности: поставка воды, тепла, электричества, газа, предоставление услуг связи, отвод канализационных стоков, очистка и уборка объектов недвижимости (котельные, водозаборы, очистные сооружения, насосные станции, водопроводы, линии электропередачи, трансформаторные подстанции, газопроводы, линии связи, телефонные станции, канализация, стоянки, гаражи и мастерские для обслуживания уборочной и аварийной техники)	3.1

Вспомогательный вид использования «Коммунальное обслуживание» допускается применительно к объектам инфраструктуры, размещение которых необходимо для обеспечения основных видов разрешенного использования, если их размещение связано с удовлетворением повседневных потребностей работающего персонала и посетителей, не причиняет вред окружающей среде и санитарному благополучию, не причиняет существенного неудобства жителям.

Параметры разрешенного строительного изменения объектов недвижимости

Требования к параметрам сооружений и границам земельных участков в соответствии со следующими документами:

- СП 42.13330.2011 «Градостроительство. Планировка и застройка городских и сельских поселений» (актуализированная редакция СНиП 2.07.01-89*), п. 15, Приложение Ж;
- СП 118.13330.2012 «Общественные здания и сооружения»;
- «Региональные нормативы градостроительного проектирования Ленинградской области»;
- другие действующие нормативные документы и технические регламенты.

ПРОИЗВОДСТВЕННЫЕ ЗОНЫ

Предельные (минимальные и (или) максимальные) размеры земельных участков, предельные параметры разрешенного строительства, реконструкции объектов капитального строительства, расположенных в зоне П-2.

1. Территория, занимаемая площадками (земельными участками) промышленных предприятий и других производственных объектов, учреждениями и предприятиями обслуживания, должна составлять не менее 60% всей территории производственной зоны.

2. Нормативный размер участка промышленного предприятия принимается равным отношению площади его застройки к показателю нормативной плотности застройки площадок промышленных предприятий в соответствии со сводом правил СП 18.13330.2011 «Генеральные планы промышленных предприятий».

3. Предприятия, группы предприятий, их отдельные здания и сооружения с технологическими процессами, являющиеся источниками негативного воздействия на среду обитания и здоровье человека, необходимо отделять от жилой застройки санитарно-защитными зонами.

4. Санитарно-защитная зона (СЗЗ) отделяет территорию промышленной площадки от жилой застройки, ландшафтно-рекреационной зоны, зоны отдыха.

5. Режим содержания санитарно-защитных зон в соответствии с СанПиН 2.2.1/2.1.1.1200 «Санитарно-защитные зоны и санитарная классификация предприятий, сооружений и иных объектов»

6. Минимальную площадь озеленения санитарно-защитных зон следует принимать в зависимости от ширины санитарно-защитной зоны, %:

до 300 м	60%
свыше 300 до 1000 м	50%
свыше 1000 м до 3000 м	40%
свыше 3000 м	20%

7. Со стороны селитебной территории необходимо предусмотреть полосу древесно-кустарниковых насаждений шириной не менее 50 м, а при ширине зоны до 100 м – не менее 20 м.

8. Требования к параметрам сооружений и границам земельных участков являются расчетными и определяются в соответствии с назначением, специализацией объекта, планируемой вместимостью, мощностью и объемами ресурсов, необходимых для функционирования объекта – количество работающих, посетителей и т. п. в соответствии со специализированным проектом и нормативам.

9. Требования к параметрам сооружений и границам земельных участков в соответствии с:

- СП 42.13330.2011 «Градостроительство. Планировка и застройка городских и сельских поселений» (актуализированная редакция СНиП 2.07.01-89*), п.15, Приложение Е;
- СП 18.13330.2011 «Генеральные планы промышленных предприятий»;
- СанПиН 2.2.1/2.1.1.1200-03 «Санитарно-защитные зоны и санитарная классификация предприятий, сооружений и иных объектов»;
- «Региональные нормативы градостроительного проектирования Ленинградской области»;
- другими действующими нормативными документами и техническими регламентами.

П-2 ЗОНА ПРОИЗВОДСТВЕННО-КОММУНАЛЬНЫХ ОБЪЕКТОВ IV-V КЛАССА ОПАСНОСТИ

Зона предназначена для размещения производственных и коммунально-складских объектов IV-V класса опасности, иных объектов, в соответствии с нижеприведенными видами использования недвижимости.

Наименование вида разрешенного использования земельного участка	Описание вида разрешенного использования земельного участка	Код
<u>ОСНОВНЫЕ ВИДЫ РАЗРЕШЕННОГО ИСПОЛЬЗОВАНИЯ</u>		
Пищевая промышленность	Размещение объектов пищевой промышленности, по переработке сельскохозяйственной продукции способом, приводящим к их переработке в иную продукцию (консервирование, копчение, хлебопечение), в том числе для производства напитков, алкогольных напитков и табачных изделий	6.4
Строительная промышленность	Размещение объектов капитального строительства, предназначенных для производства: строительных материалов (кирпичей, пиломатериалов, цемента, крепежных материалов), бытового и строительного газового и сантехнического оборудования, лифтов и подъемников, столярной продукции, сборных домов или их частей и тому подобной продукции	6.6
Коммунальное обслуживание	Размещение объектов капитального строительства в целях обеспечения физических и юридических лиц коммунальными услугами, в частности: поставки воды, тепла, электричества, газа, предоставления услуг связи, отвода канализационных стоков, очистки и уборки объектов недвижимости (котельных, водозаборов, очистных сооружений, насосных станций, водопроводов, линий электропередачи, трансформаторных подстанций, газопроводов, линий связи, телефонных станций, канализаций, стоянок, гаражей и мастерских для обслуживания уборочной и аварийной техники)	3.1
Склады	Размещение сооружений, имеющих назначение по временному хранению, распределению и перевалке грузов (за исключением хранения стратегических запасов), не являющихся частями производственных комплексов, на которых был создан груз: промышленные базы, склады, погрузочные терминалы, элеваторы и продовольственные склады, за исключением железнодорожных перевалочных складов	6.9
Бытовое обслуживание	Размещение объектов капитального строительства, предназначенных для оказания населению или организациям бытовых услуг (мастерские мелкого ремонта, ателье, бани, парикмахерские, прачечные, химчистки, похоронные бюро)	3.3
<u>УСЛОВНО РАЗРЕШЕННЫЕ ВИДЫ ИСПОЛЬЗОВАНИЯ</u>		
Магазины	Размещение объектов капитального строительства, предназначенных для продажи товаров, торговая площадь которых составляет до 5000 кв. м	4.4
<u>ВСПОМОГАТЕЛЬНЫЕ ВИДЫ РАЗРЕШЕННОГО ИСПОЛЬЗОВАНИЯ</u>		
Обслуживание автотранспорта	Размещение постоянных или временных гаражей с несколькими стояночными местами, стоянок (парковок), гаражей, в том числе многоярусных, не указанных в коде 2.7.1	4.9

Предельные (минимальные и (или) максимальные) размеры земельных участков, предельные параметры разрешенного строительства, реконструкции объектов капитального строительства, расположенных в зоне П-2

Требования к параметрам сооружений и границам земельных участков в соответствии со следующими документами:

- СП 42.13330.2011 «Градостроительство. Планировка и застройка городских и сельских поселений» (актуализированная редакция СНиП 2.07.01-89*);
- «Региональные нормативы градостроительного проектирования Ленинградской области»;

- другие действующие нормативы и технические регламенты

ЗОНЫ ИНЖЕНЕРНОЙ И ТРАНСПОРТНОЙ ИНФРАСТРУКТУР

Зоны выделяются для размещения крупных объектов инженерной и транспортной инфраструктур; режим использования территории определяется в соответствии с назначением зоны и отдельных объектов согласно требований специальных нормативов и правил, градостроительных регламентов.

Предельные (минимальные и (или) максимальные) размеры земельных участков, предельные параметры разрешенного строительства, реконструкции объектов капитального строительства, расположенных в зонах Т-1, Т-2, Т-3:

1. Территория, занимаемая площадками (земельными участками) объектов транспортной и инженерной инфраструктур, учреждениями и предприятиями обслуживания, должна составлять не менее 60% всей территории зоны.

2. Высотные параметры специальных сооружений определяются технологическими требованиями.

3. Требования к параметрам сооружений и границам земельных участков являются расчетными и определяются специализированным проектам и нормативам в соответствии с назначением, специализацией объекта, планируемой вместимостью, мощностью и объемами ресурсов, необходимых для функционирования объекта – количество работающих, посетителей и т. п.

4. Ограничения и параметры использования земельных участков и объектов капитального строительства установлены следующими нормативными документами:

- СП 42.13330.2011 «Градостроительство. Планировка и застройка городских и сельских поселений» (актуализированная редакция СНиП 2.07.01-89*), п.15, Приложение Е;
- СП 18.13330.2011. «Свод правил. Генеральные планы промышленных предприятий. Актуализированная редакция СП 18.13330.2011»;
- СанПиН 2.2.1/2.1.1.1200-03 «Санитарно-защитные зоны и санитарная классификация предприятий, сооружений и иных объектов».
- «Региональные нормативы градостроительного проектирования Ленинградской области»;
- другие действующие нормативы и технические регламенты.

Т-1 ЗОНА ОБЪЕКТОВ ИНЖЕНЕРНОЙ ИНФРАСТРУКТУРЫ

Зона выделяется для размещения крупных объектов инженерной инфраструктуры; режим использования территории определяется в соответствии с назначением объекта согласно требований специальных нормативов и правил.

Наименование вида разрешенного использования земельного участка	Описание вида разрешенного использования земельного участка	Код
<u>ОСНОВНЫЕ ВИДЫ РАЗРЕШЕННОГО ИСПОЛЬЗОВАНИЯ</u>		
Коммунальное обслуживание	Размещение объектов капитального строительства в целях обеспечения физических и юридических лиц коммунальными услугами, в частности: поставки воды, тепла, электричества, газа, предоставления услуг связи, отвода канализационных стоков, очистки и уборки объектов недвижимости (котельных, водозаборов, очистных сооружений, насосных станций, водопроводов, линий электропередачи, трансформаторных подстанций, газопроводов, линий связи, телефонных станций, канализаций, стоянок, гаражей и мастерских для обслуживания уборочной и аварийной техники)	3.1
Энергетика	Размещение объектов гидроэнергетики, тепловых станций и других электростанций, размещение обслуживающих и вспомогательных для электростанций сооружений (золоотвалов, гидротехнических сооружений); размещение объектов электросетевого хозяйства, за исключением объектов энергетики, размещение которых предусмотрено содержанием вида разрешенного использования с кодом 3.1	6.7
Связь	Размещение объектов связи, радиовещания, телевидения, включая воздушные радиорелейные, надземные и подземные кабельные линии связи, линии радиофикации, антенные поля, усилительные пункты на кабельных линиях связи, инфраструктуру спутниковой связи и телерадиовещания, за исключением объектов связи, размещение которых предусмотрено содержанием вида разрешенного использования с кодом 3.1	6.8
Трубопроводный транспорт	Размещение нефтепроводов, водопроводов, газопроводов и иных трубопроводов, а также иных зданий и сооружений, необходимых для эксплуатации названных трубопроводов	7.5

Т-2 ЗОНА ОБЪЕКТОВ АВТОМОБИЛЬНОГО ТРАНСПОРТА

Зона выделяется для размещения крупных объектов транспортной инфраструктуры; режим использования территории определяется в соответствии с назначением объекта согласно требованиям специальных нормативов и правил.

Наименование вида разрешенного использования земельного участка	Описание вида разрешенного использования земельного участка	Код
<u>ОСНОВНЫЕ ВИДЫ РАЗРЕШЕННОГО ИСПОЛЬЗОВАНИЯ</u>		
Автомобильный транспорт	Размещение автомобильных дорог и технически связанных с ними сооружений; размещение зданий и сооружений, предназначенных для обслуживания пассажиров, а также обеспечивающие работу транспортных средств, размещение объектов, предназначенных для размещения постов органов внутренних дел, ответственных за безопасность дорожного движения; оборудование земельных участков для стоянок автомобильного транспорта, а также для размещения депо (устройства мест стоянок) автомобильного транспорта, осуществляющего перевозки людей по установленному маршруту	7.2
Водный транспорт	Размещение искусственно созданных для судоходства внутренних водных	7.3

	путей, размещение объектов капитального строительства внутренних водных путей, размещение объектов капитального строительства морских портов, размещение объектов капитального строительства, в том числе морских и речных портов, причалов, пристаней, гидротехнических сооружений, навигационного оборудования и других объектов, необходимых для обеспечения судоходства и водных перевозок	
Воздушный транспорт	Размещение аэродромов, вертолетных площадок (вертодромов), обустройство мест для приводнения и причаливания гидросамолетов, размещение радиотехнического обеспечения полетов и прочих объектов, необходимых для взлета и приземления (приводнения) воздушных судов, размещение аэропортов (аэровокзалов) и иных объектов, необходимых для посадки и высадки пассажиров и их сопутствующего обслуживания и обеспечения их безопасности, а также размещение объектов, необходимых для погрузки, разгрузки и хранения грузов, перемещаемых воздушным путем; размещение объектов, предназначенных для технического обслуживания и ремонта воздушных судов	7.4
Обслуживание автотранспорта	Размещение постоянных или временных гаражей с несколькими стояночными местами, стоянок (парковок), гаражей, в том числе многоярусных, не указанных в коде 2.7.1	4.9
Объекты придорожного сервиса	Размещение автозаправочных станций (бензиновых, газовых); размещение магазинов сопутствующей торговли, зданий для организации общественного питания в качестве объектов придорожного сервиса; предоставление гостиничных услуг в качестве придорожного сервиса; размещение автомобильных моек и прачечных для автомобильных принадлежностей, мастерских, предназначенных для ремонта и обслуживания автомобилей и прочих объектов придорожного сервиса	4.9.1
ВСПОМОГАТЕЛЬНЫЕ ВИДЫ ИСПОЛЬЗОВАНИЯ		
Коммунальное обслуживание	Размещение объектов капитального строительства в целях обеспечения физических и юридических лиц коммунальными услугами, в частности: поставки воды, тепла, электричества, газа, предоставления услуг связи, отвода канализационных стоков, очистки и уборки объектов недвижимости (котельных, водозаборов, очистных сооружений, насосных станций, водопроводов, линий электропередачи, трансформаторных подстанций, газопроводов, линий связи, телефонных станций, канализаций, стоянок, гаражей и мастерских для обслуживания уборочной и аварийной техники)	3.1

Вспомогательный вид использования «Коммунальное обслуживание» допускается применительно к объектам инфраструктуры, размещение которых необходимо для обеспечения основных видов разрешенного использования, если их размещение не причиняет вред окружающей среде и санитарному благополучию смежных территориальных зон, не причиняет существенного неудобства жителям.

Предельные (минимальные и (или) максимальные) размеры земельных участков, предельные параметры разрешенного строительства, реконструкции объектов капитального строительства, расположенных в зоне Т-3

Требования к параметрам сооружений и границам земельных участков в соответствии со следующими документами:

- СП 42.13330.2011 «Градостроительство. Планировка и застройка городских и сельских поселений» (актуализированная редакция СНиП 2.07.01-89*);
- «Региональные нормативы градостроительного проектирования Ленинградской области»;
- другие действующие нормативы и технические регламенты

1.	Максимальный класс опасности по классификации СанПиН		IV-V
----	--	--	------

Т-3 ЗОНА ЖЕЛЕЗНОДОРОЖНОГО ТРАНСПОРТА

Зона предназначена для размещения сооружений и коммуникаций железнодорожного транспорта, допускается размещение обслуживающих объектов, обеспечивающих осуществление основной функции зоны. Для предотвращения вредного воздействия объектов инфраструктуры железнодорожного транспорта на среду жизнедеятельности, обеспечивается соблюдение необходимых расстояний от таких объектов и других требований в соответствии с государственными градостроительными и специальными нормативами.

Наименование вида разрешенного использования земельного участка	Описание вида разрешенного использования земельного участка	Код
<u>ОСНОВНЫЕ ВИДЫ РАЗРЕШЕННОГО ИСПОЛЬЗОВАНИЯ</u>		
Железнодорожный транспорт	Размещение железнодорожных путей; размещение, зданий и сооружений, в том числе железнодорожных вокзалов и станций, а также устройств и объектов, необходимых для эксплуатации, содержания, строительства, реконструкции, ремонта наземных и подземных зданий, сооружений, устройств и других объектов железнодорожного транспорта; размещение погрузочно-разгрузочных площадок, прирельсовых складов (за исключением складов горюче-смазочных материалов и автозаправочных станций любых типов, а также складов, предназначенных для хранения опасных веществ и материалов, не предназначенных непосредственно для обеспечения железнодорожных перевозок) и иных объектов при условии соблюдения требований безопасности движения, установленных федеральными законами; размещение наземных сооружений метрополитена, в том числе посадочных станций, вентиляционных шахт; размещение наземных сооружений для трамвайного сообщения и иных специальных дорог (канатных, монорельсовых, фуникулеров)	7.1
<u>ВСПОМОГАТЕЛЬНЫЕ ВИДЫ ИСПОЛЬЗОВАНИЯ</u>		
Коммунальное обслуживание	Размещение объектов капитального строительства в целях обеспечения физических и юридических лиц коммунальными услугами, в частности: поставки воды, тепла, электричества, газа, предоставления услуг связи, отвода канализационных стоков, очистки и уборки объектов недвижимости (котельных, водозаборов, очистных сооружений, насосных станций, водопроводов, линий электропередачи, трансформаторных подстанций, газопроводов, линий связи, телефонных станций, канализаций, стоянок, гаражей и мастерских для обслуживания уборочной и аварийной техники, а также зданий или помещений, предназначенных для приема физических и юридических лиц в связи с предоставлением им коммунальных услуг)	3.1

Режим использования территории и параметры строительных изменений земельных участков определяются в соответствии с назначением зоны согласно требованиям специальных нормативных документов и технических регламентов специально уполномоченными органами.

ЗОНЫ СЕЛЬСКОХОЗЯЙСТВЕННОГО ИСПОЛЬЗОВАНИЯ

СХ-1 ЗОНА СЕЛЬСКОХОЗЯЙСТВЕННОГО ИСПОЛЬЗОВАНИЯ

Зона, предназначенная для ведения сельскохозяйственной деятельности, без объектов капитального строительства

Наименование вида разрешенного использования земельного участка	Описание вида разрешенного использования земельного участка	Код
<u>ОСНОВНЫЕ ВИДЫ РАЗРЕШЕННОГО ИСПОЛЬЗОВАНИЯ</u>		
Растениеводство	Осуществление хозяйственной деятельности, связанной с выращиванием сельскохозяйственных культур.	1.1

	Содержание данного вида разрешенного использования включает в себя содержание видов разрешенного использования с кодами 1.2 - 1.6	
Пчеловодство	Осуществление хозяйственной деятельности, в том числе на сельскохозяйственных угодьях, по разведению, содержанию и использованию пчел и иных полезных насекомых; размещение ульев, иных объектов и оборудования, необходимого для пчеловодства и разведения иных полезных насекомых; размещение сооружений, используемых для хранения и первичной переработки продукции пчеловодства	1.12
<u>УСЛОВНО РАЗРЕШЕННЫЕ ВИДЫ ИСПОЛЬЗОВАНИЯ</u>		
Приусадебный участок личного подсобного хозяйства	Размещение жилого дома, не предназначенного для раздела на квартиры (дома, пригодные для постоянного проживания и высотой не выше трех надземных этажей); производство сельскохозяйственной продукции; размещение гаража и иных вспомогательных сооружений; содержание сельскохозяйственных животных	2.2

СХ-2 ЗОНА АГРОБИОЛОГИЧЕСКОЙ СТАНЦИИ

Зона предназначена для размещения учебно-методической и научной базы для проведения учебных полевых практик, научной работы, экологических семинаров, практикумов и др. по биологическим, географическим и сельскохозяйственным дисциплинам.

Наименование вида разрешенного использования земельного участка	Описание вида разрешенного использования земельного участка	Код
<u>ОСНОВНЫЕ ВИДЫ РАЗРЕШЕННОГО ИСПОЛЬЗОВАНИЯ</u>		
Научное обеспечение сельского хозяйства	Осуществление научной и селекционной работы, ведения сельского хозяйства для получения ценных с научной точки зрения образцов растительного и животного мира; размещение коллекций генетических ресурсов растений	1.14
Обеспечение научной деятельности	Размещение объектов капитального строительства для проведения научных исследований и изысканий, испытаний опытных промышленных образцов, для размещения организаций, осуществляющих научные изыскания, исследования и разработки (научно-исследовательские институты, проектные институты, научные центры, опытно-конструкторские центры, государственные академии наук, в том числе отраслевые), проведения научной и селекционной работы, ведения сельского и лесного хозяйства для получения ценных с научной точки зрения образцов растительного и животного мира	3.9
<u>УСЛОВНО РАЗРЕШЕННЫЕ ВИДЫ ИСПОЛЬЗОВАНИЯ</u>		
Коммунальное обслуживание	Размещение объектов капитального строительства в целях обеспечения физических и юридических лиц коммунальными услугами, в частности: поставки воды, тепла, электричества, газа, предоставления услуг связи, отвода канализационных стоков, очистки и уборки объектов недвижимости (котельных, водозаборов, очистных сооружений, насосных станций, водопроводов, линий электропередачи, трансформаторных подстанций, газопроводов, линий связи, телефонных станций, канализаций, стоянок, гаражей и мастерских для обслуживания уборочной и аварийной техники)	3.1

Вспомогательный вид использования «Коммунальное обслуживание» допускается применительно к объектам инфраструктуры, размещение которых необходимо для обеспечения основных видов разрешенного использования, если их размещение связано с удовлетворением повседневных потребностей работающего персонала, технологическим процессом производственной деятельности, не причиняет вред окружающей среде и санитарному благополучию прилегающих территориальных зон, не причиняет существенного неудобства жителям.

Параметры разрешенного строительного изменения объектов недвижимости

Ограничения и параметры использования земельных участков и объектов капитального строительства установлены следующими нормативными документами:

- СП 42.13330.2011 «Градостроительство. Планировка и застройка городских и сельских поселений» (актуализированная редакция СНиП 2.07.01-89*), п.15, Приложение Е;
- СанПиН 2.2.1/2.1.1.1200-03 «Санитарно-защитные зоны и санитарная классификация предприятий, сооружений и иных объектов»;
- «Региональные нормативы градостроительного проектирования Ленинградской области»;
- другие действующие нормативы и технические регламенты.

СХ-3 ЗОНА ДЛЯ ВЕДЕНИЯ САДОВОГО ХОЗЯЙСТВА

Зона предназначена для реализации Федерального закона Российской Федерации от 15 апреля 1998 года № 66-ФЗ «О садоводческих, огороднических и дачных некоммерческих объединениях граждан» для ведения гражданами садоводства, огородничества и дачного хозяйства.

Зона предназначена для размещения садовых участков, предназначенных для выращивания плодовых, ягодных, овощных, бахчевых или иных сельскохозяйственных культур и картофеля, а также для отдыха (с правом возведения жилого строения без права регистрации проживания в нем и хозяйственных строений и сооружений).

Наименование вида разрешенного использования земельного участка	Описание вида разрешенного использования земельного участка	Код
ОСНОВНЫЕ ВИДЫ РАЗРЕШЕННОГО ИСПОЛЬЗОВАНИЯ		
Ведение огородничества	Осуществление деятельности, связанной с выращиванием ягодных, овощных, бахчевых или иных сельскохозяйственных культур и картофеля; размещение некапитального жилого строения и хозяйственных строений и сооружений, предназначенных для хранения сельскохозяйственных орудий труда и выращенной сельскохозяйственной продукции	13.1
Ведение садоводства	Осуществление деятельности, связанной с выращиванием плодовых, ягодных, овощных, бахчевых или иных сельскохозяйственных культур и картофеля; размещение садового дома, предназначенного для отдыха и не подлежащего разделу на квартиры; размещение хозяйственных строений и сооружений	13.2
Ведение дачного хозяйства	Размещение жилого дачного дома (не предназначенного для раздела на квартиры, пригодного для отдыха и проживания, высотой не выше трех надземных этажей); осуществление деятельности, связанной с выращиванием плодовых, ягодных, овощных, бахчевых или иных сельскохозяйственных культур и картофеля размещение хозяйственных строений и сооружений	13.3
Овощеводство	Осуществление хозяйственной деятельности на сельскохозяйственных угодьях, связанной с производством картофеля, листовых, плодовых, луковичных и бахчевых сельскохозяйственных культур, в том числе с использованием теплиц	1.3
Садоводство	Осуществление хозяйственной деятельности, в том числе на сельскохозяйственных угодьях, связанной с выращиванием многолетних плодовых и ягодных культур, винограда и иных многолетних культур	1.5
Земельные участки (территории) общего пользования	Размещение объектов улично-дорожной сети, автомобильных дорог и пешеходных тротуаров в границах населенных пунктов, пешеходных переходов, набережных, береговых полос водных объектов общего пользования, скверов, бульваров, площадей, проездов, малых архитектурных форм благоустройства	12.0

Наименование вида разрешенного использования земельного участка	Описание вида разрешенного использования земельного участка	Код
УСЛОВНО РАЗРЕШЕННЫЕ ВИДЫ ИСПОЛЬЗОВАНИЯ		
Магазины	Размещение объектов капитального строительства, предназначенных для продажи товаров, торговая площадь которых составляет до 1000 кв. м	4.4
ВСПОМОГАТЕЛЬНЫЕ ВИДЫ РАЗРЕШЕННОГО ИСПОЛЬЗОВАНИЯ		
Коммунальное обслуживание	Размещение объектов капитального строительства в целях обеспечения физических и юридических лиц коммунальными услугами, в частности: поставки воды, тепла, электричества, газа, предоставления услуг связи, отвода канализационных стоков, очистки и уборки объектов недвижимости (котельных, водозаборов, очистных сооружений, насосных станций, водопроводов, линий электропередачи, трансформаторных подстанций, газопроводов, линий связи, телефонных станций, канализаций, стоянок, гаражей и мастерских для обслуживания уборочной и аварийной техники, а также зданий или помещений, предназначенных для приема физических и юридических лиц в связи с предоставлением им коммунальных услуг)	3.1

Вспомогательный вид использования «Коммунальное обслуживание» допускается применительно к объектам инфраструктуры, размещение которых необходимо для обеспечения основных видов разрешенного использования, если их размещение связано с удовлетворением повседневных потребностей жителей, не причиняет вред окружающей среде и санитарному благополучию, не причиняет существенного неудобства жителям.

Предельные (минимальные и (или) максимальные) размеры земельных участков, предельные параметры разрешенного строительства, реконструкции объектов капитального строительства, расположенных в зоне СХ-3

Требования к параметрам сооружений и границам земельных участков в соответствии со следующими документами:

- СП 42.13330.2011 «Градостроительство. Планировка и застройка городских и сельских поселений» (актуализированная редакция СНиП 2.07.01-89*);
- СП 53.13330.2011. «Свод правил. Планировка и застройка территорий садоводческих (дачных) объединений граждан, здания и сооружения. Актуализированная редакция СНиП 30-02-97*»;
- «Региональные нормативы градостроительного проектирования Ленинградской области»;
- другие действующие нормативы и технические регламенты.

1	Минимальное расстояние от жилого строения или дома до красной линии улиц	м	5
2	Минимальное расстояние от жилого дома или строения до красной линии проездов	м	3
3	Минимальное расстояние от хозяйственных построек до красных линий улиц и проездов	м	5
4	Минимальное расстояние от жилого дома или строения до границы соседнего участка	м	3
5	Минимальное расстояние от постройки для содержания мелкого скота и птицы до границы соседнего участка	м	4
6	Минимальное расстояние от других построек до границы соседнего участка	м	1
7	Минимальные противопожарные расстояния между жилыми домами и строениями, в том числе блокированными из негорючих материалов несущих и ограждающих конструкций (камень, бетон и т.п.)	м	6
8	Минимальные противопожарные расстояния между жилыми домами и	м	8

	строениями, в том числе блокированными из негорючих материалов несущих и ограждающих конструкций (камень, бетон и т.п.) с деревянными перекрытиями и покрытиями, защищенными трудногорючими и негорючими материалами		
9	Минимальные противопожарные расстояния между жилыми домами и строениями, в том числе блокированными домами и жилыми строениями из древесины, каркасных ограждающих конструкций из негорючих, трудногорючих и горючих материалов	м	15
10	Минимальные противопожарные расстояния между жилыми домами и строениями, в том числе блокированными из негорючих материалов несущих и ограждающих конструкций (камень, бетон и т.п.) и из древесины, каркасных ограждающих конструкций из негорючих, трудногорючих и горючих материалов	м	10
11	Минимальные противопожарные расстояния между жилыми домами и строениями, в том числе блокированными из негорючих материалов несущих и ограждающих конструкций (камень, бетон и т.п.) с деревянными перекрытиями и покрытиями, защищенными трудногорючими и негорючими материалами и домами и жилыми строениями из древесины, каркасных ограждающих конструкций из негорючих, трудногорючих и горючих материалов	м	12
12	Минимальное расстояние от границ земельного участка до: - основного строения - хозяйственных и прочих строений - открытой стоянки - отдельно стоящего гаража	м	3 1 1 1
13	Минимальное расстояние от основных строений до отдельно стоящих хозяйственных и прочих строений - в соответствии с требованиями Свод правил 42.13330.2011 (п. 15), СанПиН 42-128-4690-88. «Санитарные правила содержания территорий населенных мест»		
14	Максимальный процент застройки земельного участка площадью 0, 06-0,12 га	%	30
15	Минимальная площадь земельного участка	га	0,05
16	Максимальная площадь земельного участка	га	0,12

СХ-4 ЗОНА ДЛЯ ВЕДЕНИЯ ДАЧНОГО ХОЗЯЙСТВА

Зона предназначена для размещения дачных участков, предназначенных для отдыха (с правом возведения жилого строения без права регистрации проживания в нем или жилого дома с правом регистрации проживания в нем и хозяйственных строений и сооружений, а также с правом выращивания плодовых, ягодных, овощных, бахчевых или иных сельскохозяйственных культур и картофеля).

Предельные (минимальные и (или) максимальные) размеры земельных участков, расположенных в зоне СХ-4

Наименование вида разрешенного использования земельного участка	Описание вида разрешенного использования земельного участка	Код
ОСНОВНЫЕ ВИДЫ РАЗРЕШЕННОГО ИСПОЛЬЗОВАНИЯ		
Ведение огородничества	Осуществление деятельности, связанной с выращиванием ягодных, овощных, бахчевых или иных сельскохозяйственных культур и картофеля; размещение некапитального жилого строения и хозяйственных строений и сооружений, предназначенных для хранения сельскохозяйственных орудий труда и выращенной сельскохозяйственной продукции	13.1
Ведение садоводства	Осуществление деятельности, связанной с выращиванием плодовых,	13.2

Наименование вида разрешенного использования земельного участка	Описание вида разрешенного использования земельного участка	Код
	ягодных, овощных, бахчевых или иных сельскохозяйственных культур и картофеля; размещение садового дома, предназначенного для отдыха и не подлежащего разделу на квартиры; размещение хозяйственных строений и сооружений	
Ведение дачного хозяйства	Размещение жилого дачного дома (не предназначенного для раздела на квартиры, пригодного для отдыха и проживания, высотой не выше трех надземных этажей); осуществление деятельности, связанной с выращиванием плодовых, ягодных, овощных, бахчевых или иных сельскохозяйственных культур и картофеля размещение хозяйственных строений и сооружений	13.3
Овощеводство	Осуществление хозяйственной деятельности на сельскохозяйственных угодьях, связанной с производством картофеля, листовых, плодовых, луковичных и бахчевых сельскохозяйственных культур, в том числе с использованием теплиц	1.3
Садоводство	Осуществление хозяйственной деятельности, в том числе на сельскохозяйственных угодьях, связанной с выращиванием многолетних плодовых и ягодных культур, винограда и иных многолетних культур	1.5
Земельные участки (территории) общего пользования	Размещение объектов улично-дорожной сети, автомобильных дорог и пешеходных тротуаров в границах населенных пунктов, пешеходных переходов, набережных, береговых полос водных объектов общего пользования, скверов, бульваров, площадей, проездов, малых архитектурных форм благоустройства	12.0
<u>УСЛОВНО РАЗРЕШЕННЫЕ ВИДЫ ИСПОЛЬЗОВАНИЯ</u>		
Магазины	Размещение объектов капитального строительства, предназначенных для продажи товаров, торговая площадь которых составляет до 1000 кв.м	4.4
<u>ВСПОМОГАТЕЛЬНЫЕ ВИДЫ РАЗРЕШЕННОГО ИСПОЛЬЗОВАНИЯ</u>		
Коммунальное обслуживание	Размещение объектов капитального строительства в целях обеспечения физических и юридических лиц коммунальными услугами, в частности: поставки воды, тепла, электричества, газа, предоставления услуг связи, отвода канализационных стоков, очистки и уборки объектов недвижимости (котельных, водозаборов, очистных сооружений, насосных станций, водопроводов, линий электропередачи, трансформаторных подстанций, газопроводов, линий связи, телефонных станций, канализаций, стоянок, гаражей и мастерских для обслуживания уборочной и аварийной техники)	3.1

Вспомогательный вид использования «Коммунальное обслуживание» допускается применительно к объектам инфраструктуры, размещение которых необходимо для обеспечения основных видов разрешенного использования, если их размещение связано с удовлетворением повседневных потребностей жителей, не причиняет вред окружающей среде и санитарному благополучию, не причиняет существенного неудобства жителям.

Предельные (минимальные и (или) максимальные) размеры земельных участков, предельные параметры разрешенного строительства, реконструкции объектов капитального строительства, расположенных в зоне СХ-4

Требования к параметрам сооружений и границам земельных участков в соответствии со следующими документами:

- СП 42.13330.2011 «Градостроительство. Планировка и застройка городских и сельских поселений» (актуализированная редакция СНиП 2.07.01-89*);
- СП 53.13330.2011. «Свод правил. Планировка и застройка территорий садоводческих (дачных) объединений граждан, здания и сооружения. Актуализированная редакция СНиП 30-02-97*»;

- «Региональные нормативы градостроительного проектирования Ленинградской области»;
- другие действующие нормативы и технические регламенты.

1	Минимальное расстояние от жилого строения или дома до красной линии улиц	м	5
2	Минимальное расстояние от жилого дома или строения до красной линии проездов	м	3
3	Минимальное расстояние от хозяйственных построек до красных линий улиц и проездов	м	5
4	Минимальное расстояние от жилого дома или строения до границы соседнего участка	м	3
5	Минимальное расстояние от постройки для содержания мелкого скота и птицы до границы соседнего участка	м	4
6	Минимальное расстояние от других построек до границы соседнего участка	м	1
7	Минимальные противопожарные расстояния между жилыми домами и строениями, в том числе блокированными из негорючих материалов несущих и ограждающих конструкций (камень, бетон и т.п.)	м	6
8	Минимальные противопожарные расстояния между жилыми домами и строениями, в том числе блокированными из негорючих материалов несущих и ограждающих конструкций (камень, бетон и т.п.) с деревянными перекрытиями и покрытиями, защищенными трудногорючими и негорючими материалами	м	8
9	Минимальные противопожарные расстояния между жилыми домами и строениями, в том числе блокированными домами и жилыми строениями из древесины, каркасных ограждающих конструкций из негорючих, трудногорючих и горючих материалов	м	15
10	Минимальные противопожарные расстояния между жилыми домами и строениями, в том числе блокированными из негорючих материалов несущих и ограждающих конструкций (камень, бетон и т.п.) и из древесины, каркасных ограждающих конструкций из негорючих, трудногорючих и горючих материалов	м	10
11	Минимальные противопожарные расстояния между жилыми домами и строениями, в том числе блокированными из негорючих материалов несущих и ограждающих конструкций (камень, бетон и т.п.) с деревянными перекрытиями и покрытиями, защищенными трудногорючими и негорючими материалами и домами и жилыми строениями из древесины, каркасных ограждающих конструкций из негорючих, трудногорючих и горючих материалов	м	12
12	Минимальное расстояние от границ земельного участка до: <ul style="list-style-type: none"> - основного строения - хозяйственных и прочих строений - открытой стоянки - отдельно стоящего гаража 	м	3 1 1 1
13	Минимальное расстояние от основных строений до отдельно стоящих хозяйственных и прочих строений - в соответствии с требованиями Свод правил 42.13330.2011 (п. 15), СанПиН 42-128-4690-88. «Санитарные правила содержания территорий населенных мест»		
14	Максимальный процент застройки земельного участка площадью 0, 06-0,12 га	%	30
15	Минимальная площадь земельного участка	га	0,1
16	Максимальная площадь земельного участка	га	0,2

17	Минимальная площадь ранее предоставленного земельного участка	га	0,06
----	---	----	------

СХ-5 ЗОНА ОБЪЕКТОВ СЕЛЬСКОХОЗЯЙСТВЕННОГО ПРОИЗВОДСТВА

Используется для размещения объектов и сооружений сельскохозяйственного назначения III класса опасности.

Наименование вида разрешенного использования земельного участка	Описание вида разрешенного использования земельного участка	Код
<u>ОСНОВНЫЕ ВИДЫ РАЗРЕШЕННОГО ИСПОЛЬЗОВАНИЯ</u>		
Скотоводство	Осуществление хозяйственной деятельности, в том числе на сельскохозяйственных угодьях, связанной с разведением сельскохозяйственных животных (крупного рогатого скота, овец, коз, лошадей, верблюдов, оленей); сенокошение, выпас сельскохозяйственных животных, производство кормов, размещение зданий, сооружений, используемых для содержания и разведения сельскохозяйственных животных; разведение племенных животных, производство и использование племенной продукции (материала)	1.8
Хранение и переработка сельскохозяйственной продукции	Размещение зданий, сооружений, используемых для производства, хранения, первичной и глубокой переработки сельскохозяйственной продукции	1.15
Обеспечение сельскохозяйственного производства	Размещение машинно-транспортных и ремонтных станций, ангаров и гаражей для сельскохозяйственной техники, амбаров, водонапорных башен, трансформаторных станций и иного технического оборудования, используемого для ведения сельского хозяйства	1.18
<u>ВСПОМОГАТЕЛЬНЫЕ ВИДЫ РАЗРЕШЕННОГО ИСПОЛЬЗОВАНИЯ</u>		
Научное обеспечение сельского хозяйства	Осуществление научной и селекционной работы, ведения сельского хозяйства для получения ценных с научной точки зрения образцов растительного и животного мира; размещение коллекций генетических ресурсов растений	1.14
Амбулаторное ветеринарное обслуживание	Размещение объектов капитального строительства, предназначенных для оказания ветеринарных услуг без содержания животных	3.10.1
Специальная деятельность	Размещение, хранение, захоронение, утилизация, накопление, обработка, обезвреживание отходов производства и потребления, медицинских отходов, биологических отходов, радиоактивных отходов, веществ, разрушающих озоновый слой, а также размещение объектов размещения отходов, захоронения, хранения, обезвреживания таких отходов (скотомогильников, мусоросжигательных и мусороперерабатывающих заводов, полигонов по захоронению и сортировке бытового мусора и отходов, мест сбора вещей для их вторичной переработки)	12.2
Коммунальное обслуживание	Размещение объектов капитального строительства в целях обеспечения физических и юридических лиц коммунальными услугами, в частности: поставки воды, тепла, электричества, газа, предоставления услуг связи, отвода канализационных стоков, очистки и уборки объектов недвижимости (котельных, водозаборов, очистных сооружений, насосных станций, водопроводов, линий электропередачи, трансформаторных подстанций, газопроводов, линий связи, телефонных станций, канализаций, стоянок, гаражей и мастерских для обслуживания уборочной и аварийной техники)	3.1

Вспомогательный вид использования «Коммунальное обслуживание» допускается применительно к объектам инфраструктуры, размещение которых необходимо для обеспечения основных видов разрешенного использования, если их размещение связано с удовлетворением

повседневных потребностей работающего персонала, технологическим процессом производственной деятельности, не причиняет вред окружающей среде и санитарному благополучию прилегающих территориальных зон, не причиняет существенного неудобства жителям.

Параметры разрешенного строительного изменения объектов недвижимости

Ограничения и параметры использования земельных участков и объектов капитального строительства установлены следующими нормативными документами:

- СП 42.13330.2011 «Градостроительство. Планировка и застройка городских и сельских поселений» (актуализированная редакция СНиП 2.07.01-89*), п.15, Приложение Е;
- СанПиН 2.2.1/2.1.1.1200-03 «Санитарно-защитные зоны и санитарная классификация предприятий, сооружений и иных объектов»;
- «Региональные нормативы градостроительного проектирования Ленинградской области»;
- другие действующие нормативы и технические регламенты.

1.	Максимальный класс опасности по классификации СанПиН		III
2.	Максимальная высота зданий, строений, сооружений	м	15

Требования в части максимальной высоты, установленные настоящими Правилами, не распространяются на антенны, вентиляционные и дымовые трубы, ограждения.

СХ-6 ЗОНА КРЕСТЬЯНСКИХ ФЕРМЕРСКИХ ХОЗЯЙСТВ

Зона предназначена для производства и переработки сельскохозяйственной продукции, а также транспортировки (перевозки), хранения и реализации сельскохозяйственной продукции собственного производства (в соответствии со статьей 19 Федерального закона от 11 июня 2003 года № 74-ФЗ). Допускается размещение объектов и сооружений сельскохозяйственного назначения IV-V класса опасности.

Наименование вида разрешенного использования земельного участка	Описание вида разрешенного использования земельного участка	Код
<u>ОСНОВНЫЕ ВИДЫ РАЗРЕШЕННОГО ИСПОЛЬЗОВАНИЯ</u>		
Скотоводство	Осуществление хозяйственной деятельности, в том числе на сельскохозяйственных угодьях, связанной с разведением сельскохозяйственных животных (крупного рогатого скота, овец, коз, лошадей, верблюдов, оленей); сенокошение, выпас сельскохозяйственных животных, производство кормов, размещение зданий, сооружений, используемых для содержания и разведения сельскохозяйственных животных; разведение племенных животных, производство и использование племенной продукции (материала)	1.8
Свиноводство	Осуществление хозяйственной деятельности, связанной с разведением свиней; размещение зданий, сооружений, используемых для содержания и разведения животных, производства, хранения и первичной переработки продукции; разведение племенных животных, производство и использование племенной продукции (материала)	1.11
Овощеводство	Осуществление хозяйственной деятельности на сельскохозяйственных угодьях, связанной с производством картофеля, листовых, плодовых, луковичных и бахчевых сельскохозяйственных культур, в том числе с использованием	1.3

	теплиц	
Садоводство	Осуществление хозяйственной деятельности, в том числе на сельскохозяйственных угодьях, связанной с выращиванием многолетних плодовых и ягодных культур, винограда и иных многолетних культур	1.5
Земельные участки (территории) общего пользования	Размещение объектов улично-дорожной сети, автомобильных дорог и пешеходных тротуаров в границах населенных пунктов, пешеходных переходов, набережных, береговых полос водных объектов общего пользования, скверов, бульваров, площадей, проездов, малых архитектурных форм благоустройства	12.0
Хранение и переработка сельскохозяйственной продукции	Размещение зданий, сооружений, используемых для производства, хранения, первичной и глубокой переработки сельскохозяйственной продукции	1.15
Обеспечение сельскохозяйственного производства	Размещение машинно-транспортных и ремонтных станций, ангаров и гаражей для сельскохозяйственной техники, амбаров, водонапорных башен, трансформаторных станций и иного технического оборудования, используемого для ведения сельского хозяйства, хозяйственных и иных построек	1.18
ВСПОМОГАТЕЛЬНЫЕ ВИДЫ РАЗРЕШЕННОГО ИСПОЛЬЗОВАНИЯ		
Научное обеспечение сельского хозяйства	Осуществление научной и селекционной работы, ведения сельского хозяйства для получения ценных с научной точки зрения образцов растительного и животного мира; размещение коллекций генетических ресурсов растений	1.14
Амбулаторное ветеринарное обслуживание	Размещение объектов капитального строительства, предназначенных для оказания ветеринарных услуг без содержания животных	3.10.1
Коммунальное обслуживание	Размещение объектов капитального строительства в целях обеспечения физических и юридических лиц коммунальными услугами, в частности: поставки воды, тепла, электричества, газа, предоставления услуг связи, отвода канализационных стоков, очистки и уборки объектов недвижимости (котельных, водозаборов, очистных сооружений, насосных станций, водопроводов, линий электропередачи, трансформаторных подстанций, газопроводов, линий связи, телефонных станций, канализаций, стоянок, гаражей и мастерских для обслуживания уборочной и аварийной техники)	3.1

Вспомогательный вид использования «Коммунальное обслуживание» допускается применительно к объектам инфраструктуры, размещение которых необходимо для обеспечения основных видов разрешенного использования, если их размещение связано с удовлетворением повседневных потребностей работающего персонала, технологическим процессом производственной деятельности, не причиняет вред окружающей среде и санитарному благополучию прилегающих территориальных зон, не причиняет существенного неудобства жителям.

Параметры разрешенного строительного изменения объектов недвижимости

Ограничения и параметры использования земельных участков и объектов капитального строительства установлены следующими нормативными документами:

- СП 42.13330.2011 «Градостроительство. Планировка и застройка городских и сельских поселений» (актуализированная редакция СНиП 2.07.01-89*), п.15, Приложение Е;
- СанПиН 2.2.1/2.1.1.1200-03 «Санитарно-защитные зоны и санитарная классификация предприятий, сооружений и иных объектов»;
- «Региональные нормативы градостроительного проектирования Ленинградской области»;
- другие действующие нормативы и технические регламенты.

1.	Максимальная высота зданий, строений, сооружений	м	15
----	--	---	----

Требования в части максимальной высоты, установленные настоящими Правилами, не распространяются на антенны, вентиляционные и дымовые трубы, ограждения.

ЗОНЫ СПЕЦИАЛЬНОГО НАЗНАЧЕНИЯ

С-1 ЗОНА КЛАДБИЩ

Зона предназначена для размещения кладбищ. Порядок использования территории определяется с учетом требований государственных градостроительных нормативов и правил, специальных нормативов.

Наименование вида разрешенного использования земельного участка	Описание вида разрешенного использования земельного участка	Код
<u>ОСНОВНЫЕ ВИДЫ РАЗРЕШЕННОГО ИСПОЛЬЗОВАНИЯ</u>		
Ритуальная деятельность	Размещение кладбищ, крематориев и мест захоронения; размещение соответствующих культовых сооружений	12.1

Предельные (минимальные и (или) максимальные) размеры земельных участков, предельные параметры разрешенного строительства, реконструкции объектов капитального строительства, расположенных в зоне С-1

Ограничения использования земельных участков и объектов капитального строительства установлены следующими нормативными правовыми актами:

- СанПиН 2.1.1279-03 «Гигиенические требования к размещению, устройству и содержанию кладбищ, зданий и сооружений похоронного назначения»;
- СанПиН 2.2.1/2.1.1.1200-03 «Санитарно-защитные зоны и санитарная классификация предприятий, сооружений и иных объектов»;
- СП 42.13330.2011 «Градостроительство. Планировка и застройка городских и сельских поселений» (актуализированная редакция СНиП 2.07.01-89*);
- «Региональные нормативы градостроительного проектирования Ленинградской области»;

Площадь земельного участка кладбища - не более 40 га.

С-2 ЗОНА ОЗЕЛЕНЕНИЯ СПЕЦИАЛЬНОГО НАЗНАЧЕНИЯ

Зона предназначена для организации озеленения специального назначения с целью не допущения ухудшения условий проживания населения и состояния окружающей среды. Изменение назначения зоны или ее частей не должно вступать в противоречие с режимом использования территории прилегающих зон.

Наименование вида разрешенного использования земельного участка	Описание вида разрешенного использования земельного участка	Код
<u>ОСНОВНЫЕ ВИДЫ РАЗРЕШЕННОГО ИСПОЛЬЗОВАНИЯ</u>		
Земельные участки (территории) общего пользования	Размещение объектов улично-дорожной сети, автомобильных дорог и пешеходных тротуаров в границах населенных пунктов, пешеходных переходов, набережных, береговых полос водных объектов общего пользования, скверов, бульваров, площадей, проездов, малых архитектурных форм благоустройства	12.0
Коммунальное обслуживание	Размещение объектов капитального строительства в целях обеспечения физических и юридических лиц коммунальными услугами, в частности: поставки воды, тепла, электричества, газа, предоставления услуг связи, отвода канализационных стоков, очистки и уборки объектов недвижимости	Коммунальное обслуживание

	(котельных, водозаборов, очистных сооружений, насосных станций, водопроводов, линий электропередачи, трансформаторных подстанций, газопроводов, линий связи, телефонных станций, канализаций, стоянок, гаражей и мастерских для обслуживания уборочной и аварийной техники, а также зданий или помещений, предназначенных для приема физических и юридических лиц в связи с предоставлением им коммунальных услуг)	
--	--	--

Предельные (минимальные и (или) максимальные) размеры земельных участков, предельные параметры разрешенного строительства, реконструкции объектов капитального строительства, расположенных в зоне Пр-2

Ограничения использования земельных участков и объектов капитального строительства установлены следующими нормативными правовыми актами:

- СанПиН 2.2.1/2.1.1.1200-03 «Санитарно-защитные зоны и санитарная классификация предприятий, сооружений и иных объектов»;
- СП 42.13330.2011 «Градостроительство. Планировка и застройка городских и сельских поселений» (актуализированная редакция СНиП 2.07.01-89*);
- «Региональные нормативы градостроительного проектирования Ленинградской области»;
- другие действующие нормативно-правовые документы.

ПРОЧИЕ ЗОНЫ

Пр-1 ЗОНА, НЕ ВОВЛЕЧЕННАЯ В ГРАДОСТРОИТЕЛЬНУЮ ДЕЯТЕЛЬНОСТЬ

Зона предназначена для поддержания баланса открытых и застроенных пространств в использовании городских территорий. Территория зоны или ее части может быть при необходимости переведена в иные территориальные зоны при соблюдении процедур внесения изменений в Правила землепользования и застройки.

Последующее использование территории зоны или ее частей может быть определено при условии не допущения ухудшения условий проживания и состояния окружающей среды. Изменение назначения зоны или ее частей не должно вступать в противоречие с режимом использования территории прилегающих зон.

Наименование вида разрешенного использования земельного участка	Описание вида разрешенного использования земельного участка	Код
<u>ОСНОВНЫЕ ВИДЫ РАЗРЕШЕННОГО ИСПОЛЬЗОВАНИЯ</u>		
Запас	Отсутствие хозяйственной деятельности	12.3

Предельные (минимальные и (или) максимальные) размеры земельных участков, предельные параметры разрешенного строительства, реконструкции объектов капитального строительства, расположенных в зоне Пр-1

Ограничения использования земельных участков и объектов капитального строительства установлены следующими нормативными правовыми актами:

- СанПиН 2.2.1/2.1.1.1200-03 «Санитарно-защитные зоны и санитарная классификация предприятий, сооружений и иных объектов»;
- СП 42.13330.2011 «Градостроительство. Планировка и застройка городских и сельских поселений» (актуализированная редакция СНиП 2.07.01-89*);
- «Региональные нормативы градостроительного проектирования Ленинградской области»;
- другие действующие нормативно-правовые документы.

ТЕРРИТОРИИ, ДЛЯ КОТОРЫХ ГРАДОСТРОИТЕЛЬНЫЕ РЕГЛАМЕНТЫ НЕ УСТАНОВЛИВАЮТСЯ

Земли водного фонда

Порядок использования и охраны земель водного фонда определяется Водным кодексом Российской Федерации от 3 июня 2006 года № 74-ФЗ и Земельным кодексом Российской Федерации от 25 октября 2001 № 136-ФЗ.

1. Поверхностные водные объекты, находящиеся в государственной или муниципальной собственности, являются водными объектами общего пользования, то есть общедоступными водными объектами, если иное не предусмотрено Водным кодексом РФ.

2. Каждый гражданин вправе иметь доступ к водным объектам общего пользования и бесплатно использовать их для личных и бытовых нужд, если иное не предусмотрено Водным кодексом РФ, другими федеральными законами.

3. Использование водных объектов общего пользования осуществляется в соответствии с правилами охраны жизни людей на водных объектах, утверждаемыми в порядке, определяемом Правительством Российской Федерации, а также исходя из устанавливаемых органами местного самоуправления правил использования водных объектов для личных и бытовых нужд.

4. На водных объектах общего пользования могут быть запрещены забор (изъятие) водных ресурсов для целей питьевого и хозяйственно-бытового водоснабжения, купание, использование маломерных судов, водных мотоциклов и других технических средств, предназначенных для отдыха на водных объектах, водопой, а также установлены иные запреты в случаях, предусмотренных законодательством Российской Федерации и законодательством субъектов Российской Федерации.

5. Информация об ограничении водопользования на водных объектах общего пользования предоставляется жителям соответствующих поселений органами местного самоуправления через средства массовой информации и посредством специальных информационных знаков, устанавливаемых вдоль берегов водных объектов. Могут быть также использованы иные способы предоставления такой информации.

6. Полоса земли вдоль береговой линии водного объекта общего пользования (**береговая полоса**) предназначается для общего пользования. Ширина береговой полосы водных объектов общего пользования составляет двадцать метров, за исключением береговой полосы каналов, а также рек и ручьев, протяженность которых от истока до устья не более чем десять километров. Ширина береговой полосы каналов, а также рек и ручьев, протяженность которых от истока до устья не более чем десять километров, составляет пять метров.

7. Запрещается приватизация земельных участков и объектов капитального строительства в пределах береговой полосы, установленной в соответствии с Водным кодексом Российской Федерации, а также земельных участков, на которых находятся пруды, обводненные карьеры, в границах территорий общего пользования.

Сельскохозяйственные угодья

Порядок использования и охраны сельскохозяйственных угодий в составе земель сельскохозяйственного назначения определяется Земельным кодексом Российской Федерации от 25 октября 2001 № 136-ФЗ.

Земли лесного фонда

Порядок использования и охраны земель лесного фонда определяется Земельным кодексом Российской Федерации от 25 октября 2001 № 136-ФЗ и лесным законодательством.

Земли особо охраняемых территорий и объектов

Порядок использования и охраны земель особо охраняемых территорий и объектов определяется Земельным кодексом Российской Федерации от 25 октября 2001 № 136-ФЗ.

Статья 32. Ограничения использования земельных участков и объектов капитального строительства по экологическим условиям и нормативному режиму хозяйственной деятельности

1. Использование земельных участков и объектов капитального строительства, расположенных в пределах зон, обозначенных на Карте градостроительного зонирования (статья 29 настоящих Правил), осуществляется в соответствии с градостроительными регламентами по видам разрешенного использования земельных участков и объектов капитального строительства и предельным параметрам разрешенного строительства, реконструкции, определенными статьей 31 настоящих Правил с учетом ограничений, установленных законами, иными нормативными правовыми актами применительно к зонам с особым использованием территорий.

2. Земельные участки и иные объекты недвижимости, которые расположены в пределах зон, ограничений, чьи характеристики не соответствуют ограничениям, установленным законами, иными нормативными правовыми актами применительно к зонам ограничений по экологическим условиям и нормативному режиму хозяйственной деятельности, являются объектами недвижимости, несоответствующими настоящим Правилам.

3. Ограничения использования земельных участков и иных объектов недвижимости, расположенных в зонах с особыми условиями использования территории, установлены следующими нормативными правовыми актами:

- 1) «Водный кодекс Российской Федерации» от 3 июня 2006 года № 74-ФЗ.
- 2) «Земельный кодекс Российской Федерации» от 25 октября 2001 года № 136-ФЗ.
- 3) Федеральный закон от 10 января 2002 года № 7-ФЗ «Об охране окружающей среды».
- 4) Федеральный закон от 30 марта 1999 года № 52-ФЗ «О санитарно-эпидемиологическом благополучии населения».
- 5) Федеральный закон от 4 мая 1999 года № 96-ФЗ «Об охране атмосферного воздуха».
- 6) Постановление Главного государственного санитарного врача Российской Федерации от 25 сентября 2007 года № 74 «О введении в действие новой редакции СанПиН 2.2.1/2.1.1.1200-03 «Санитарно-защитные зоны и санитарная классификация предприятий, сооружений и иных объектов».
- 7) «СанПиН 2.1.5.980-00. 2.1.5. Водоотведение населенных мест, санитарная охрана водных объектов. Гигиенические требования к охране поверхностных вод. Санитарные правила и нормы».
- 8) Постановление Главного государственного санитарного врача Российской Федерации от 30 апреля 2003 года №88 «О введении в действие санитарно-эпидемиологических правил СП 2.2.1.1312-03 «Гигиенические требования к проектированию вновь строящихся и реконструируемых промышленных предприятий. СП 2.2.1.1312-03».
- 9) Постановление Главного государственного санитарного врача РФ от 08.04.2003 N 35 «О введении в действие СанПиН 2.1.1279-03 «Гигиенические требования к размещению, устройству и содержанию кладбищ, зданий и сооружений похоронного назначения. СанПиН 2.1.1279-03»
- 10) Постановление Главного государственного санитарного врача Российской Федерации от 14 марта 2002 года №10 «О введении в действие санитарных правил и норм «Зоны санитарной охраны источников водоснабжения и водопроводов питьевого назначения. СанПиН 2.1.4.1110-02».
- 11) Постановление Главного государственного санитарного врача Российской Федерации от 17 мая 2001 года № 14 «О введении в действие санитарных правил «Гигиенические требования к обеспечению качества атмосферного воздуха населенных мест. СанПиН 2.1.6.1032-01».
- 12) Охрана природы. Гидросфера. «Общие требования к охране поверхностных вод от загрязнения. ГОСТ 17.1.3.13-86» (утв. Постановлением Госстандарта СССР от 25.06.1986 N 1790).

Статья 32.1. Перечень зон с особыми условиями использования земельных участков и объектов капитального строительства по экологическим условиям и нормативному режиму хозяйственной деятельности

Н-1	Санитарно-защитные зоны предприятий, сооружений и иных объектов
-----	---

Н-2	Санитарные разрывы от транспортных коммуникаций
Н-3	Охранные зоны объектов инженерной инфраструктуры
Н-5	Водоохранная зона
Н-6	Прибрежная защитная полоса
Н-7	Береговая полоса
Н-8	Зона санитарной охраны источников водоснабжения I пояса
Н-9	Зоны санитарной охраны источников водоснабжения II-III поясов
Н-10	Зона затопления паводковыми водами 1% обеспеченности
Н-11	Зона возможного затопления и подтопления при прорыве ГТС
Н-12	Зона особо охраняемых природных территорий
Н-13	Зона месторождений полезных ископаемых

Статья 32.2. Ограничения использования земельных участков и объектов капитального строительства по экологическим условиям и нормативному режиму хозяйственной деятельности для различных зон

Н-1 Санитарно-защитные зоны предприятий, сооружений и иных объектов

Ограничения использования земельных участков и объектов капитального строительства установлены следующими нормативными правовыми актами:

- СП 42.13330.2011 «Градостроительство. Планировка и застройка городских и сельских поселений» (актуализированная редакция СНиП 2.07.01-89*), п. 12;
- СанПиН 2.2.1/2.1.1.1200-03 «Санитарно-защитные зоны и санитарная классификация предприятий, сооружений и иных объектов»;
- «СП 62.13330.2011. Свод правил. Газораспределительные системы. Актуализированная редакция СНиП 42-01-2002»

Для объектов, являющихся источниками воздействия на среду обитания, разрабатывается проект обоснования размера санитарно-защитной зоны.

Размеры и границы санитарно-защитной зоны определяются в проекте санитарно-защитной зоны.

Размер санитарно-защитной зоны для групп промышленных объектов и производств или промышленного узла (комплекса) устанавливается с учетом суммарных выбросов и физического воздействия источников промышленных объектов и производств, входящих в промышленную зону, промышленный узел (комплекс). Для них устанавливается единая расчетная санитарно-защитная зона, и после подтверждения расчетных параметров данными натурных исследований и измерений, оценки риска для здоровья населения окончательно устанавливается размер санитарно-защитной зоны. Оценка риска для здоровья населения проводится для групп промышленных объектов и производств или промышленного узла (комплекса), в состав которых входят объекты I и II классов опасности.

Для промышленных объектов и производств, входящих в состав промышленных зон, промышленный узлов (комплексов) санитарно-защитная зона может быть установлена индивидуально для каждого объекта.

В санитарно-защитной зоне не допускается размещать: жилую застройку, включая отдельные жилые дома, ландшафтно-рекреационные зоны, зоны отдыха, территории курортов, санаториев и домов отдыха, территорий садоводческих товариществ и коттеджной застройки, коллективных или индивидуальных дачных и садово-огородных участков, а также других территорий с нормируемыми показателями качества среды обитания; спортивные сооружения, детские площадки, образовательные и детские учреждения, лечебно-профилактические и оздоровительные учреждения общего пользования.

В санитарно-защитной зоне и на территории объектов других отраслей промышленности не допускается размещать объекты по производству лекарственных веществ, лекарственных средств и (или) лекарственных форм, склады сырья и полупродуктов для фармацевтических предприятий; объекты пищевых отраслей промышленности, оптовые склады продовольственного сырья и пищевых продуктов, комплексы водопроводных сооружений для подготовки и хранения питьевой воды, которые могут повлиять на качество продукции.

Допускается размещать в границах санитарно-защитной зоны промышленного объекта или производства здания и сооружения для обслуживания работников указанного объекта и для

обеспечения деятельности промышленного объекта (производства): нежилые помещения для дежурного аварийного персонала, помещения для пребывания работающих по вахтовому методу (не более двух недель), здания управления, конструкторские бюро, здания административного назначения, научно-исследовательские лаборатории, поликлиники, спортивно-оздоровительные сооружения закрытого типа, бани, прачечные, объекты торговли и общественного питания, мотели, гостиницы, гаражи, площадки и сооружения для хранения общественного и индивидуального транспорта, пожарные депо, местные и транзитные коммуникации, ЛЭП, электроподстанции, нефте- и газопроводы, артезианские скважины для технического водоснабжения, водоохлаждающие сооружения для подготовки технической воды, канализационные насосные станции, сооружения оборотного водоснабжения, автозаправочные станции, станции технического обслуживания автомобилей.

Н-2 Санитарные разрывы от транспортных коммуникаций

Ограничения использования земельных участков и объектов капитального строительства установлены следующими документами:

- СанПиН 2.2.1/2.1.1.1200-03 «Санитарно-защитные зоны и санитарная классификация предприятий, сооружений и иных объектов»
- СП 42.13330.2011 «Градостроительство. Планировка и застройка городских и сельских поселений» (актуализированная редакция СНиП 2.07.01-89*).

Для автомагистралей, линий железнодорожного транспорта устанавливается расстояние от источника химического, биологического и/или физического воздействия, уменьшающее эти воздействия до значений гигиенических нормативов (далее - санитарные разрывы). Величина разрыва устанавливается в каждом конкретном случае на основании расчетов рассеивания загрязнения атмосферного воздуха и физических факторов (шума, вибрации, электромагнитных полей и др.) с последующим проведением натурных исследований и измерений.

Н-3 Охранные зоны объектов инженерной инфраструктуры

Ограничения использования земельных участков и объектов капитального строительства установлены следующими документами:

- СанПиН 2.2.1/2.1.1.1200-03 «Санитарно-защитные зоны и санитарная классификация предприятий, сооружений и иных объектов»;
- СНиП 2.05.06-85*, пп.3.16,3.17 «Магистральные трубопроводы»;
- СП 42.13330.2011 «Градостроительство. Планировка и застройка городских и сельских поселений» (актуализированная редакция СНиП 2.07.01-89*);
- Межотраслевые правила по охране труда (правила безопасности) и эксплуатации электроустановок, 2003 г;
- Постановление Правительства РФ от 24.02.2009 №160 «Правила установления охранных зон объектов электросетевого хозяйства и особых условий использования земельных участков, расположенных в границах таких зон»;
- «Правила охраны магистральных трубопроводов», (утв. Минтопэнерго РФ 29.04.1992, Постановлением Госгортехнадзора РФ от 22.04.1992 N 9)

Н-5 Водоохранная зона

Ограничения использования земельных участков и объектов капитального строительства установлены следующими нормативными правовыми актами:

- «Водный кодекс Российской Федерации» от 3 июня 2006 года № 74-ФЗ.
- Свод правил 42.13330.2011 «Градостроительство. Планировка и застройка городских и сельских поселений. Актуализированная редакция СНиП 2.07.01-89*»;
- Региональные нормативы градостроительного проектирования Ленинградской области (утв. постановлением Правительства Ленинградской области от 22 марта 2012 г. № 83);
- «СанПиН 2.1.5.980-00. 2.1.5. Водоотведение населенных мест, санитарная охрана водных объектов. Гигиенические требования к охране поверхностных вод. Санитарные правила и нормы» (утв. Главным государственным санитарным врачом РФ 22.06.2000).

Водоохранные зоны выделяются в целях:

- предупреждения и предотвращения микробного и химического загрязнения поверхностных вод;
- предотвращения загрязнения, засорения, заиления и истощения водных объектов;
- сохранения среды обитания объектов водного, животного и растительного мира.

Для земельных участков и иных объектов недвижимости, расположенных в водоохраных зонах водных объектов, устанавливаются:

- виды запрещенного использования;
- условно разрешенные виды использования, которые могут быть разрешены по специальному согласованию с бассейновыми и другими территориальными органами управления, использования и охраны водного фонда уполномоченных государственных органов с использованием процедур публичных слушаний, определенных главой 4 настоящих Правил.

В границах водоохраных зон запрещаются:

- 1) использование сточных вод для удобрения почв;
- 2) размещение кладбищ, скотомогильников, мест захоронения отходов производства и потребления, радиоактивных, химических, взрывчатых, токсичных, отравляющих и ядовитых веществ;
- 3) осуществление авиационных мер по борьбе с вредителями и болезнями растений;
- 4) движение и стоянка транспортных средств (кроме специальных транспортных средств), за исключением их движения по дорогам и стоянки на дорогах и в специально оборудованных местах, имеющих твердое покрытие.

В границах водоохраных зон допускаются проектирование, размещение, строительство, реконструкция, ввод в эксплуатацию и эксплуатация хозяйственных и иных объектов при условии оборудования таких объектов сооружениями, обеспечивающими охрану водных объектов от загрязнения, засорения и истощения вод в соответствии с водным законодательством и законодательством в области охраны окружающей среды.

Ширина водоохранной зоны рек или ручьев устанавливается от их истока для рек или ручьев протяженностью:

- 1) до десяти километров – в размере пятидесяти метров;
- 2) от десяти до пятидесяти километров – в размере ста метров;
- 3) от пятидесяти километров и более – в размере двухсот метров.

Для реки, ручья протяженностью менее десяти километров от истока до устья водоохранная зона совпадает с прибрежной защитной полосой. Радиус водоохранной зоны для истоков реки, ручья устанавливается в размере пятидесяти метров.

Ширина водоохранной зоны озера, водохранилища, за исключением озера, расположенного внутри болота, или озера, водохранилища с акваторией менее 0,5 квадратного километра, устанавливается в размере пятидесяти метров.

Н-6 Прибрежная защитная полоса

Ограничения использования земельных участков и объектов капитального строительства установлены следующими нормативными правовыми актами:

- «Водный кодекс Российской Федерации» от 3 июня 2006 года № 74-ФЗ;
- Свод правил 42.13330.2011 «Градостроительство. Планировка и застройка городских и сельских поселений. Актуализированная редакция СНиП 2.07.01-89*»;
- Региональные нормативы градостроительного проектирования Ленинградской области (утв. постановлением Правительства Ленинградской области от 22 марта 2012 г. № 83);
- «СанПиН 2.1.5.980-00. 2.1.5. Водоотведение населенных мест, санитарная охрана водных объектов. Гигиенические требования к охране поверхностных вод. Санитарные правила и нормы» (утв. Главным государственным санитарным врачом РФ 22.06.2000).

В границах прибрежных защитных полос, наряду с выше указанными ограничениями для водоохраных зон, запрещаются:

- распашка земель;
- размещение отвалов размываемых грунтов;
- выпас сельскохозяйственных животных и организация для них летних лагерей, ванн.

Ширина прибрежной защитной полосы устанавливается в зависимости от уклона берега водного объекта и составляет тридцать метров для обратного или нулевого уклона, сорок метров для уклона до трех градусов и пятьдесят метров для уклона три и более градуса.

Для расположенных в границах болот проточных и сточных озер и соответствующих водотоков ширина прибрежной защитной полосы устанавливается в размере пятидесяти метров.

Ширина прибрежной защитной полосы озера, водохранилища, имеющих особо ценное рыбовладельческое значение (места нереста, нагула, зимовки рыб и других водных биологических ресурсов), устанавливается в размере двухсот метров независимо от уклона прилегающих земель.

На территориях поселений при наличии ливневой канализации и набережных границы прибрежных защитных полос совпадают с парапетами набережных. Ширина водоохранной зоны на таких территориях устанавливается от парапета набережной. При отсутствии набережной ширина водоохранной зоны, прибрежной защитной полосы измеряется от береговой линии.

Н-7 Береговая полоса

Ограничения использования земельных участков и объектов капитального строительства установлены следующими нормативными правовыми актами:

- Водный кодекс Российской Федерации от 3 июня 2006 года №74-ФЗ;
- Земельный кодекс Российской Федерации от 25 октября 2001 года № 136-ФЗ;
- Свод правил 42.13330.2011 «Градостроительство. Планировка и застройка городских и сельских поселений. Актуализированная редакция СНиП 2.07.01-89*»;
- Региональные нормативы градостроительного проектирования Ленинградской области (утв. постановлением Правительства Ленинградской области от 22 марта 2012 г. № 83);
- «СанПиН 2.1.5.980-00. 2.1.5. Водоотведение населенных мест, санитарная охрана водных объектов. Гигиенические требования к охране поверхностных вод. Санитарные правила и нормы» (утв. Главным государственным санитарным врачом РФ 22.06.2000);

Каждый гражданин вправе пользоваться (без использования механических транспортных средств) береговой полосой водных объектов общего пользования для передвижения и пребывания около них, в том числе для осуществления любительского и спортивного рыболовства и причаливания плавучих средств.

Ширина береговой полосы водных объектов общего пользования составляет двадцать метров, за исключением береговой полосы каналов, а также рек и ручьев, протяженность которых от истока до устья не более чем десять километров. Ширина береговой полосы каналов, а также рек и ручьев, протяженность которых от истока до устья не более чем десять километров, составляет пять метров.

Запрещается приватизация земельных участков в пределах береговой полосы, установленной в соответствии с Водным кодексом Российской Федерации.

Н-8 Зона санитарной охраны источников водоснабжения I пояса

Ограничения использования земельных участков и объектов капитального строительства установлены следующими документами:

- «Водный кодекс Российской Федерации» от 3 июня 2006 года №74-ФЗ;
- Федеральный закон от 30.03.99 № 52-ФЗ «О санитарно-эпидемиологическом благополучии населения»;
- Постановление Главного государственного санитарного врача РФ от 14.03.2002 N 10"О введении в действие Санитарных правил и норм «Зоны санитарной охраны источников водоснабжения и водопроводов питьевого назначения. СанПиН 2.1.4.1110-02»
- «СанПиН 2.1.5.980-00. 2.1.5. Водоотведение населенных мест, санитарная охрана водных объектов. Гигиенические требования к охране поверхностных вод. Санитарные правила и нормы» (утв. Главным государственным санитарным врачом РФ 22.06.2000);
- «Гигиенические требования к охране подземных вод от загрязнения. СП 2.1.5.1059-01», утвержденные Главным государственным санитарным врачом Российской Федерации 16 июля 2001 г.
- СанПиН «Зоны санитарной охраны источников водоснабжения и водопроводов питьевого назначения. СанПиН 2.1.4.1110-02»

- «СНиП 2.04.02-84*. Водоснабжение. Наружные сети и сооружения»

Территория **первого пояса** зоны санитарной охраны источников водоснабжения (ЗСО) должна быть спланирована для отвода поверхностного стока за ее пределы, озеленена, ограждена и обеспечена охраной. Дорожки к сооружениям должны иметь твердое покрытие.

Не допускается посадка высокоствольных деревьев, все виды строительства, не имеющие непосредственного отношения к эксплуатации, реконструкции и расширению водопроводных сооружений, в том числе прокладка трубопроводов различного назначения, размещение жилых и хозяйственно-бытовых зданий, проживание людей, применение ядохимикатов и удобрений.

Здания должны быть оборудованы канализацией с отведением сточных вод в ближайшую систему бытовой или производственной канализации или на местные станции очистных сооружений, расположенные за пределами первого пояса ЗСО с учетом санитарного режима на территории второго пояса.

В исключительных случаях при отсутствии канализации должны устраиваться водонепроницаемые приемники нечистот и бытовых отходов, расположенные в местах, исключающих загрязнение территории первого пояса ЗСО при их вывозе.

Водопроводные сооружения, расположенные в первом поясе зоны санитарной охраны, должны быть оборудованы с учетом предотвращения возможности загрязнения питьевой воды через оголовки и устья скважин, люки и переливные трубы резервуаров и устройства заливки насосов.

На территории **первого пояса** зоны санитарной охраны запрещается:

- проведение авиационно-химических работ;
- применение химических средств борьбы с вредителями, болезнями растений и сорняками;
- размещение складов ядохимикатов, минеральных удобрений и горюче-смазочных материалов, площадок для заправки аппаратуры ядохимикатами, животноводческих комплексов, мест складирования и захоронения промышленных, бытовых и сельскохозяйственных отходов, кладбищ и скотомогильников, накопителей сточных вод;
- складирование навоза и мусора;
- заправка топливом, мойка и ремонт автомобилей, тракторов и других машин и механизмов;
- размещение стоянок транспортных средств;
- проведение рубок лесных насаждений.

Граница первого пояса зоны **водопроводных сооружений** должна совпадать с ограждением площадки сооружений и предусматриваться на расстоянии:

- от стен резервуаров фильтрованной (питьевой) воды, фильтров (кроме напорных), контактных осветлителей с открытой поверхностью воды - не менее 30 м;
- от стен остальных сооружений и стволов водонапорных башен - не менее 15 м.

По согласованию с органами санитарно-эпидемиологической службы первый пояс зоны отдельно стоящих водонапорных башен, а также насосных станций, работающих без разрыва струи, допускается не предусматривать.

При расположении водопроводных сооружений на территории предприятия указанные расстояния допускается уменьшать по согласованию с местными органами санитарно-эпидемиологической службы, но должны быть не менее 10 м.

Санитарно-защитная полоса вокруг первого пояса зоны водопроводных сооружений, расположенных за пределами второго пояса зоны источника водоснабжения, должна иметь ширину не менее 100 м.

При расположении площадок водопроводных сооружений на территории объекта ширину полосы допускается уменьшать по согласованию с органами санитарно-эпидемиологической службы, но должна быть не менее 30 м.

Санитарно-защитную зону от промышленных и сельскохозяйственных предприятий до сооружений станций подготовки питьевой воды надлежит принимать как для населенных пунктов в зависимости от класса вредности производства.

Н-9 Зоны санитарной охраны источников водоснабжения II-III поясов

Ограничения использования земельных участков и объектов капитального строительства установлены следующими нормативными правовыми актами:

- «Водный кодекс Российской Федерации» от 3 июня 2006 года №74-ФЗ;
- Федеральный закон от 30.03.99 № 52-ФЗ «О санитарно-эпидемиологическом благополучии населения»;
- СанПиН «Зоны санитарной охраны источников водоснабжения и водопроводов питьевого назначения. СанПиН 2.1.4.1110-02».

В зонах санитарной охраны источников водоснабжения запрещается размещение складов горюче-смазочных материалов, ядохимикатов и минеральных удобрений, накопителей промстоков, шламохранилищ; размещение кладбищ, скотомогильников, полей ассенизации, полей фильтрации, навозохранилищ, силосных траншей, животноводческих и птицеводческих предприятий и других объектов, обуславливающих опасность микробного загрязнения подземных вод; применение удобрений и ядохимикатов; рубка леса главного пользования и реконструкции.

Размещение складов горюче-смазочных материалов, ядохимикатов и минеральных удобрений, накопителей промстоков, шламохранилищ допускается в пределах третьего пояса ЗСО только при использовании защищенных подземных вод, при условии выполнения специальных мероприятий по защите водоносного горизонта от загрязнения при наличии санитарно-эпидемиологического заключения центра государственного санитарно-эпидемиологического надзора, выданного с учетом заключения органов геологического контроля.

Н-10 Зона затопления паводками водами 1% обеспеченности

Ограничения использования земельных участков и объектов капитального строительства установлены следующими нормативными правовыми актами:

- Свод правил 42.13330.2011 «Градостроительство. Планировка и застройка городских и сельских поселений. Актуализированная редакция СНиП 2.07.01-89*»;
- Региональные нормативы градостроительного проектирования Ленинградской области (утв. постановлением Правительства Ленинградской области от 22 марта 2012 г. № 83);
- СНиП 2.06.15-85 «Инженерная защита территории от затопления и подтопления».

В зонах катастрофического затопления существенно повышаются требования к инженерным изысканиям и исследованиям для последующего проектирования и строительства, реконструкций объектов, особое внимание обращается на усиление фундаментов и гидроизоляционных работ.

В данных зонах запрещается устанавливать виды разрешенного использования без проведения мероприятий по инженерной подготовке территории, включающей защиту от затопления с помощью подсыпки грунтов территории до незатопляемых отметок.

Н-11 Зона возможного затопления и подтопления при прорыве ГТС

Ограничения использования земельных участков и объектов капитального строительства установлены следующими нормативными правовыми актами:

- Свод правил 42.13330.2011 «Градостроительство. Планировка и застройка городских и сельских поселений. Актуализированная редакция СНиП 2.07.01-89*»;
- Региональные нормативы градостроительного проектирования Ленинградской области (утв. постановлением Правительства Ленинградской области от 22 марта 2012 г. № 83);
- СНиП 2.06.15-85 «Инженерная защита территории от затопления и подтопления».

Статья 33. Ограничения использования земельных участков и объектов капитального строительства по условиям охраны объектов культурного наследия

Ограничения использования земельных участков и объектов капитального строительства по условиям охраны объектов культурного наследия должны быть включены в настоящие Правила после разработки и утверждения Проекта зон охраны памятников истории и культуры Вырицкого городского поселения со ссылкой на этот проект.

Приложение 1. Перечень нормативных правовых актов

1. «Градостроительный кодекс Российской Федерации» от 29.12.2004 N 190-ФЗ;
2. «Земельный кодекс Российской Федерации» от 25.10.2001 N 136-ФЗ;
3. «Лесной кодекс Российской Федерации» от 04.12.2006 N 200-ФЗ;
4. «Водный кодекс Российской Федерации» от 03.06.2006 N 74-ФЗ;
5. «Жилищный кодекс Российской Федерации» от 29.12.2004 N 188-ФЗ;
6. Федеральный закон от 29.12.2004 года № 191-ФЗ «О введении в действие Градостроительного кодекса Российской Федерации»;
7. Федеральный закон от 25.10.2001 N 137-ФЗ «О введении в действие Земельного кодекса Российской Федерации»;
8. Федеральный закон от 29.12.2004 N 189-ФЗ «О введении в действие Жилищного кодекса Российской Федерации»;
9. Федеральный закон от 06.10.2003 года № 131-ФЗ «Об общих принципах организации местного самоуправления в Российской Федерации»;
10. Федеральный закон от 21 июля 1997 года № 122-ФЗ «О государственной регистрации прав на недвижимое имущество и сделок с ним»;
11. Федеральный закон от 30 марта 1999 года № 52-ФЗ «О санитарно-эпидемиологическом благополучии населения»;
12. Федеральный закон от 24.07.2007 №221-ФЗ «О государственном кадастре недвижимости»;
13. Федеральный закон от 10 января 2002 года № 7-ФЗ «Об охране окружающей среды»;
14. Федеральный закон от 25 июня 2002 года № 73-ФЗ «Об объектах культурного наследия (памятниках истории и культуры) народов Российской Федерации»;
15. Федеральный закон от 15 апреля 1998 г. № 66-ФЗ «О садоводческих, огороднических и дачных некоммерческих объединениях граждан»;
16. Федеральный закон от 14.03.1995 N 33-ФЗ «Об особо охраняемых природных территориях»;
17. Закон РФ от 21.02.1992 N 2395-1 «О недрах»;
18. Постановление Правительства Российской Федерации от 09 июня 2006 г. № 363 «Об информационном обеспечении градостроительной деятельности»;
19. Постановление Правительства РФ от 24.11.2005 N 698 «О форме разрешения на строительство и форме разрешения на ввод объекта в эксплуатацию»;
20. Постановление Правительства РФ от 22.07.2008 N 561 «О некоторых вопросах, связанных с резервированием земель для государственных или муниципальных нужд»;
21. Постановление Правительства РФ от 13 февраля 2006 г. № 83 «Об утверждении правил определения и предоставления технических условий подключения объекта капитального строительства к сетям инженерно-технического обеспечения и правил подключения объекта капитального строительства к сетям инженерно-технического обеспечения»;
22. Постановление Правительства РФ от 01.02.2006 N 54 «О государственном строительном надзоре в Российской Федерации»;
23. Постановление Правительства РФ от 15.11.2006 N 689 «О государственном земельном контроле»;
24. Постановление Правительства РФ от 19 января 2006 г. № 20 «Об инженерных изысканиях для подготовки проектной документации, строительства, реконструкции объектов капитального строительства»;
25. Постановление Правительства РФ от 20 июня 2006 г. № 384 «Об утверждении правил определения границ зон охраняемых объектов и согласования градостроительных регламентов для таких зон»;
26. Областной закон Ленинградской области от 07.07.2014 N 45-оз «О перераспределении полномочий в области градостроительной деятельности между органами государственной власти Ленинградской области и органами местного самоуправления Ленинградской области»;
27. Приказ Министерства экономического развития Российской Федерации от 1 сентября 2014 г. № 540 «Об утверждении классификатора видов разрешенного использования земельных участков».
28. Приказ Министерства экономического развития Российской Федерации от 30 сентября 2015 г. № 709 «О внесении изменений в классификатор видов разрешенного использования земельных участков, утвержденный приказом Минэкономразвития России от 1 сентября 2014 г. № 540».

МУНИЦИПАЛЬНОЕ ОБРАЗОВАНИЕ
ВЫРИЦКОЕ ГОРОДСКОЕ ПОСЕЛЕНИЕ
 ГАТЧИНСКОГО МУНИЦИПАЛЬНОГО РАЙОНА ЛЕНИНГРАДСКОЙ ОБЛАСТИ
 ВНЕШЕНИЕ ИЗМЕНЕНИЙ В ПРАВИЛА ЗЕМЛЕПОЛЬЗОВАНИЯ И ЗАСТРОЙКИ
 ВЫРИЦКОГО ГОРОДСКОГО ПОСЕЛЕНИЯ
 КАРТА ГРАДОСТРОИТЕЛЬНОГО ЗОНИРОВАНИЯ



ГРАНИЦЫ
 Г.п. Вырица - Административный центр поселения
 Д. Милы, И. Дальние - Населенные пункты в составе Верхнего городского поселения

ЗЕМЛИ НАСЕЛЕННЫХ ПУНКТОВ
ЗЕМЛИ ЛЕСНОГО ФОНДА
ЗЕМЛИ ЗАПАСА
ЗЕМЛИ СЕЛЬСКОХОЗЯЙСТВЕННОГО НАЗНАЧЕНИЯ
 Сельскохозяйственные угодья
ОСОБО ОХРАНИВАЕМЫЕ ПРИРОДНЫЕ ТЕРРИТОРИИ

ТЕРРИТОРИАЛЬНЫЕ ЗОНЫ*
ПРОИЗВОДСТВЕННЫЕ ЗОНЫ
 П2 - Зона промышленно-коммунальных объектов IV-VI класса опасности
 Т1 - Зона инженерной и транспортной инфраструктуры
 Т2 - Зона объектов автомобильного транспорта
 Т3 - Зона межконтинентального транспорта
Зоны сельскохозяйственного использования
 СС.А - Зона для ведения садоводства
 СС.А. - Зона для ведения дачного хозяйства
 СС.С - Зона объектов сельскохозяйственного назначения
 СС.С. - Зона крестьянского фермерского хозяйства
Зоны специального назначения
 С.1 - Зона складов
 С.2 - Зона размещения специального назначения

* пропорциональные зоны в границах населенных пунктов отображены на карте в масштабе 1:10 000

ВОЕННЫЕ ОБЪЕКТЫ
ЖЕЛЕЗНОДОРОЖНЫЕ ПУТИ
 М - Магистральные
 П - Прочие
УЛИЧНО-ДОРОЖНАЯ СЕТЬ
ОБЪЕКТЫ КУЛЬТУРНОГО НАСЛЕДИЯ

КАТЕГОРИИ ОБЪЕКТОВ КУЛЬТУРНОГО НАСЛЕДИЯ
РАСПОСЛОЖЕНИЕ НА ТЕРРИТОРИИ
ВЫРИЦКОГО ГОРОДСКОГО ПОСЕЛЕНИЯ

№	Наименование объекта культурного наследия (в том числе территории)	Местонахождение объекта культурного наследия (адрес)	Вид объекта культурного наследия	Категория объекта культурного наследия	Дата включения в Единый государственный реестр объектов культурного наследия (памятников истории и культуры)	Историческая справка
1	Музей-квартира А.А. Блока	г. Вырица, ул. Милы, д. 10	Музей	Федеральная	1989	Музей-квартира поэта Александра Александровича Блока, созданный в 1989 году. Является одним из самых известных музеев в Вырице.
2	Музей-квартира А.А. Блока	г. Вырица, ул. Милы, д. 10	Музей	Муниципальная	2004	Музей-квартира поэта Александра Александровича Блока, созданный в 2004 году.
3	Музей-квартира А.А. Блока	г. Вырица, ул. Милы, д. 10	Музей	Муниципальная	2004	Музей-квартира поэта Александра Александровича Блока, созданный в 2004 году.
4	Музей-квартира А.А. Блока	г. Вырица, ул. Милы, д. 10	Музей	Муниципальная	2004	Музей-квартира поэта Александра Александровича Блока, созданный в 2004 году.
5	Музей-квартира А.А. Блока	г. Вырица, ул. Милы, д. 10	Музей	Муниципальная	2004	Музей-квартира поэта Александра Александровича Блока, созданный в 2004 году.
6	Музей-квартира А.А. Блока	г. Вырица, ул. Милы, д. 10	Музей	Муниципальная	2004	Музей-квартира поэта Александра Александровича Блока, созданный в 2004 году.
7	Музей-квартира А.А. Блока	г. Вырица, ул. Милы, д. 10	Музей	Муниципальная	2004	Музей-квартира поэта Александра Александровича Блока, созданный в 2004 году.
8	Музей-квартира А.А. Блока	г. Вырица, ул. Милы, д. 10	Музей	Муниципальная	2004	Музей-квартира поэта Александра Александровича Блока, созданный в 2004 году.
9	Музей-квартира А.А. Блока	г. Вырица, ул. Милы, д. 10	Музей	Муниципальная	2004	Музей-квартира поэта Александра Александровича Блока, созданный в 2004 году.
10	Музей-квартира А.А. Блока	г. Вырица, ул. Милы, д. 10	Музей	Муниципальная	2004	Музей-квартира поэта Александра Александровича Блока, созданный в 2004 году.
11	Музей-квартира А.А. Блока	г. Вырица, ул. Милы, д. 10	Музей	Муниципальная	2004	Музей-квартира поэта Александра Александровича Блока, созданный в 2004 году.
12	Музей-квартира А.А. Блока	г. Вырица, ул. Милы, д. 10	Музей	Муниципальная	2004	Музей-квартира поэта Александра Александровича Блока, созданный в 2004 году.
13	Музей-квартира А.А. Блока	г. Вырица, ул. Милы, д. 10	Музей	Муниципальная	2004	Музей-квартира поэта Александра Александровича Блока, созданный в 2004 году.
14	Музей-квартира А.А. Блока	г. Вырица, ул. Милы, д. 10	Музей	Муниципальная	2004	Музей-квартира поэта Александра Александровича Блока, созданный в 2004 году.
15	Музей-квартира А.А. Блока	г. Вырица, ул. Милы, д. 10	Музей	Муниципальная	2004	Музей-квартира поэта Александра Александровича Блока, созданный в 2004 году.
16	Музей-квартира А.А. Блока	г. Вырица, ул. Милы, д. 10	Музей	Муниципальная	2004	Музей-квартира поэта Александра Александровича Блока, созданный в 2004 году.
17	Музей-квартира А.А. Блока	г. Вырица, ул. Милы, д. 10	Музей	Муниципальная	2004	Музей-квартира поэта Александра Александровича Блока, созданный в 2004 году.
18	Музей-квартира А.А. Блока	г. Вырица, ул. Милы, д. 10	Музей	Муниципальная	2004	Музей-квартира поэта Александра Александровича Блока, созданный в 2004 году.
19	Музей-квартира А.А. Блока	г. Вырица, ул. Милы, д. 10	Музей	Муниципальная	2004	Музей-квартира поэта Александра Александровича Блока, созданный в 2004 году.
20	Музей-квартира А.А. Блока	г. Вырица, ул. Милы, д. 10	Музей	Муниципальная	2004	Музей-квартира поэта Александра Александровича Блока, созданный в 2004 году.

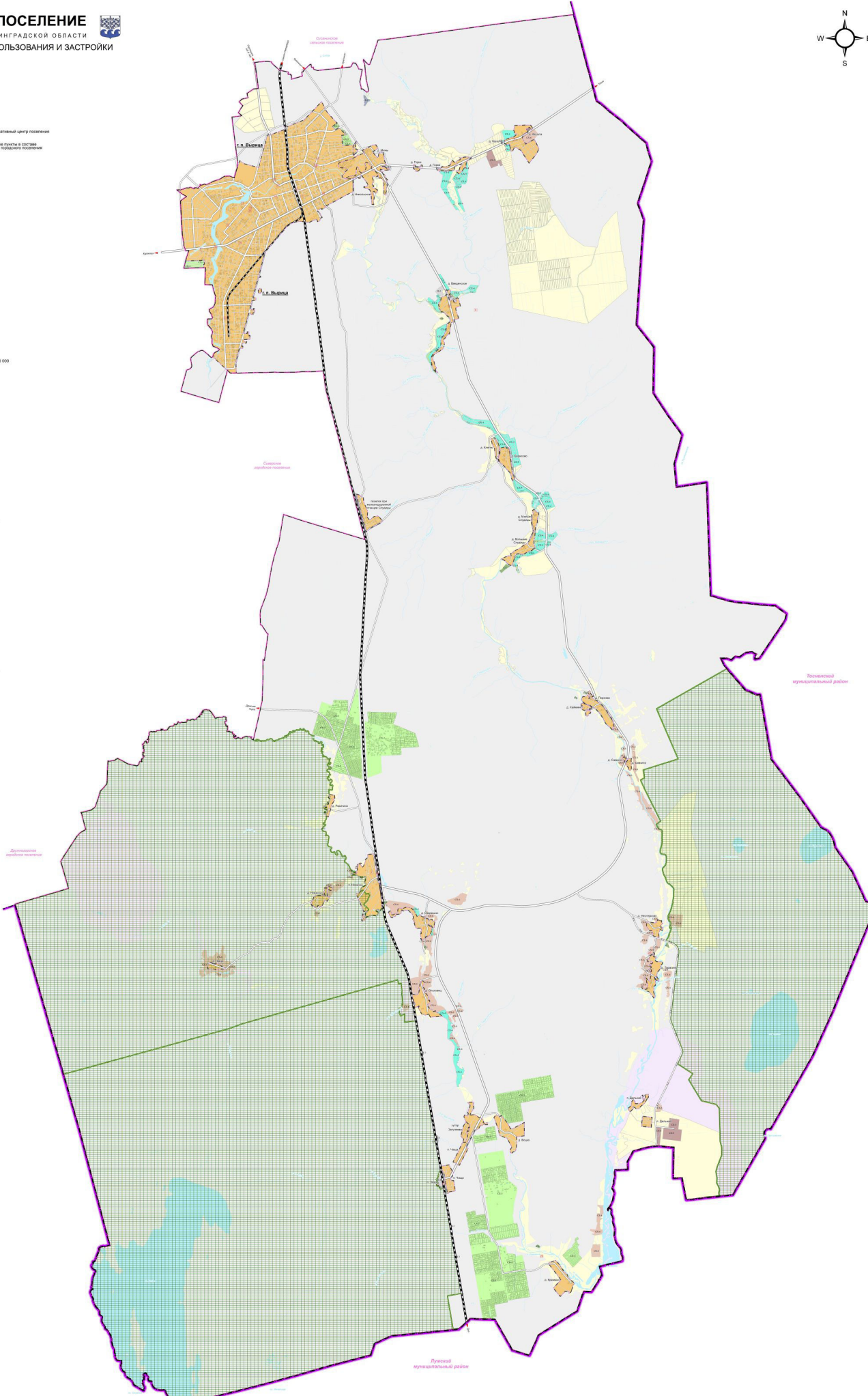

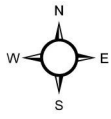

МУНИЦИПАЛЬНОЕ ОБРАЗОВАНИЕ
ВЫРИЦКОЕ ГОРОДСКОЕ ПОСЕЛЕНИЕ
 ГАТЧИНСКОГО МУНИЦИПАЛЬНОГО РАЙОНА ЛЕНИНГРАДСКОЙ ОБЛАСТИ
**ВНЕСЕНИЕ ИЗМЕНЕНИЙ В ПРАВИЛА ЗЕМЛЕПОЛЬЗОВАНИЯ И ЗАСТРОЙКИ
 ВЫРИЦКОГО ГОРОДСКОГО ПОСЕЛЕНИЯ**

КАРТА ГРАДОСТРОИТЕЛЬНОГО ЗОНИРОВАНИЯ

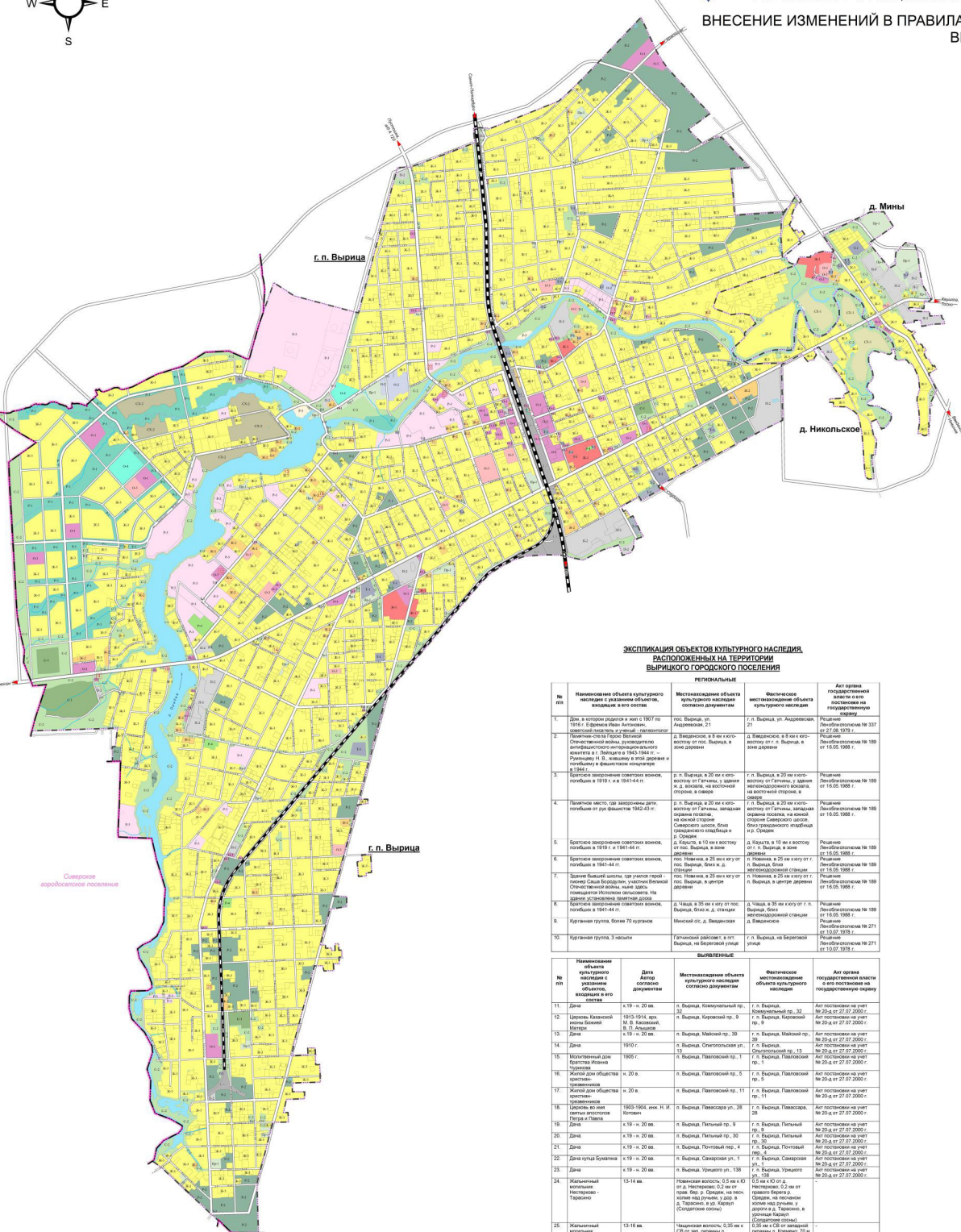

**ЭКСПЛИКАЦИЯ ОБЪЕКТОВ КУЛЬТУРНОГО НАСЛЕДИЯ,
 РАСПОЛОЖЕННЫХ НА ТЕРРИТОРИИ
 ВЫРИЦКОГО ГОРОДСКОГО ПОСЕЛЕНИЯ**

№ п/п	Наименование объекта культурного наследия в федеральном реестре объектов культурного наследия в его составе	Муниципальное образование	Федеральное государственное учреждение культуры	Акт приема государственного объекта культурного наследия на государственную охрану
1	Дача в составе дачной д. № 1037 по адресу: г. Вырица, ул. Антонины, д. № 1037	г. Вырица, ул. Андреевская, 21	г. Вырица, ул. Андреевская, 21	№ 237 от 27.02.2000 г.
2	Помещение при Городе Восточном Специальной колонии, расположенной в границах территории государственного учреждения «Испытательный центр «Феникс» в г. Вырица в 1943-1944 гг. — памятник истории и культуры в границах территории	д. Видовское, в 8 км к юго-востоку от пос. Вырица, в зоне дачной	д. Видовское, в 8 км к юго-востоку от пос. Вырица, в зоне дачной	№ 189 от 16.05.1988 г.
3	Восточное кладбище советских воинов, погибших в 1939-41 гг.	д. п. Вырица, в 20 км к юго-востоку от пос. Вырица, в зоне дачной	г. Вырица, в 20 км к юго-востоку от пос. Вырица, в зоне дачной	№ 189 от 16.05.1988 г.
4	Поселенческое место, где зарождался дачный поселок от ул. Феникса 1942-43 гг.	д. п. Вырица, в 20 км к юго-востоку от пос. Вырица, в зоне дачной	г. Вырица, в 20 км к юго-востоку от пос. Вырица, в зоне дачной	№ 189 от 16.05.1988 г.
5	Восточное кладбище советских воинов, погибших в 1941-44 гг.	д. п. Вырица, в 20 км к юго-востоку от пос. Вырица, в зоне дачной	г. Вырица, в 20 км к юго-востоку от пос. Вырица, в зоне дачной	№ 189 от 16.05.1988 г.
6	Восточное кладбище советских воинов, погибших в 1941-44 гг.	д. п. Вырица, в 20 км к юго-востоку от пос. Вырица, в зоне дачной	г. Вырица, в 20 км к юго-востоку от пос. Вырица, в зоне дачной	№ 189 от 16.05.1988 г.
7	Дачный бытовок городок, где находилось Управление СпецКолонии, расположенной в границах территории государственного учреждения «Испытательный центр «Феникс» в г. Вырица в 1943-1944 гг.	д. п. Вырица, в 20 км к юго-востоку от пос. Вырица, в зоне дачной	г. Вырица, в 20 км к юго-востоку от пос. Вырица, в зоне дачной	№ 189 от 16.05.1988 г.
8	Восточное кладбище советских воинов, погибших в 1941-44 гг.	д. п. Вырица, в 20 км к юго-востоку от пос. Вырица, в зоне дачной	г. Вырица, в 20 км к юго-востоку от пос. Вырица, в зоне дачной	№ 189 от 16.05.1988 г.
9	Кирпичная гонимая, более 70 курганов	Мокрый осл., д. Видовское	д. Видовское	№ 271 от 13.02.1938 г.
10	Кирпичная гонимая, более 70 курганов	Григорьевский район, в п.п. Вырица, на Березовой улице	г. Вырица, на Березовой улице	№ 271 от 13.02.1938 г.

№ п/п	Наименование объекта культурного наследия в федеральном реестре объектов культурного наследия в его составе	Муниципальное образование	Федеральное государственное учреждение культуры	Акт приема государственного объекта культурного наследия на государственную охрану
11	Дача	к. 19 - н. 20 км	г. Вырица, Космодемьянский пр., 20	№ 204 от 27.07.2000 г.
12	Усадьба Казанской Иконы Божией	к. 19 - н. 20 км	г. Вырица, Куровской пр., 9	№ 204 от 27.07.2000 г.
13	Дача	к. 19 - н. 20 км	г. Вырица, Майский пр., 39	№ 204 от 27.07.2000 г.
14	Дача	1910 г.	г. Вырица, Спасская ул., 13	№ 204 от 27.07.2000 г.
15	Могила дачного поселка Косова	1905 г.	г. Вырица, Павловской пр., 1	№ 204 от 27.07.2000 г.
16	Жилой дом общества «Земельный товарищество»	н. 20 в. к. 19	г. Вырица, Павловской пр., 5	№ 204 от 27.07.2000 г.
17	Жилой дом общества «Земельный товарищество»	н. 20 в. к. 19	г. Вырица, Павловской пр., 11	№ 204 от 27.07.2000 г.
18	Усадьба в дачном районе Куровской Иконы Божией	1903-1904 гг. ин. Н. М. Курова	г. Вырица, Павловской пр., 28	№ 204 от 27.07.2000 г.
19	Дача	к. 19 - н. 20 км	г. Вырица, Пестель пр., 9	№ 204 от 27.07.2000 г.
20	Дача	к. 19 - н. 20 км	г. Вырица, Пестель пр., 30	№ 204 от 27.07.2000 г.
21	Дача	к. 19 - н. 20 км	г. Вырица, Пестель пр., 4	№ 204 от 27.07.2000 г.
22	Дачный бытовок	к. 19 - н. 20 км	г. Вырица, Спасская ул., 1	№ 204 от 27.07.2000 г.
23	Дача	к. 19 - н. 20 км	г. Вырица, Уланово ул., 136	№ 204 от 27.07.2000 г.
24	Жилые дома восточного кладбища	13-14 км	Нижняя волость, 0,5 км к юго-западу от пос. Вырица, на перекрестке ул. Спасская и ул. Тарасова, в р.п. Куровской Иконы Божией	№ 204 от 27.07.2000 г.
25	Жилые дома восточного кладбища	13-16 км	Центральная волость, 0,25 км от пос. Вырица, в дачном районе Куровской Иконы Божией на перекрестке ул. Обер. ул.п. Мокрый	№ 204 от 27.07.2000 г.

г. п. Вырица Административный центр поселения
 д. Минь Населенные пункты в составе Вырицкого городского поселения
 п. Дальний

ГРАНИЦЫ
 Вырицкого городского поселения
 Населенных пунктов

ТЕРРИТОРИАЛЬНЫЕ ЗОНЫ

- ЖИЛЬЕ ЗОНЫ**
- Ж-1, Ж-2, Ж-3, Ж-4, Ж-5, Ж-6, Ж-7, Ж-8, Ж-9, Ж-10, Ж-11, Ж-12, Ж-13, Ж-14, Ж-15, Ж-16, Ж-17, Ж-18, Ж-19, Ж-20, Ж-21, Ж-22, Ж-23, Ж-24, Ж-25, Ж-26, Ж-27, Ж-28, Ж-29, Ж-30, Ж-31, Ж-32, Ж-33, Ж-34, Ж-35, Ж-36, Ж-37, Ж-38, Ж-39, Ж-40, Ж-41, Ж-42, Ж-43, Ж-44, Ж-45, Ж-46, Ж-47, Ж-48, Ж-49, Ж-50, Ж-51, Ж-52, Ж-53, Ж-54, Ж-55, Ж-56, Ж-57, Ж-58, Ж-59, Ж-60, Ж-61, Ж-62, Ж-63, Ж-64, Ж-65, Ж-66, Ж-67, Ж-68, Ж-69, Ж-70, Ж-71, Ж-72, Ж-73, Ж-74, Ж-75, Ж-76, Ж-77, Ж-78, Ж-79, Ж-80, Ж-81, Ж-82, Ж-83, Ж-84, Ж-85, Ж-86, Ж-87, Ж-88, Ж-89, Ж-90, Ж-91, Ж-92, Ж-93, Ж-94, Ж-95, Ж-96, Ж-97, Ж-98, Ж-99, Ж-100
- ОБЩЕСТВЕННО-ДЕЛОВЫЕ ЗОНЫ**
- О-1, О-2, О-3, О-4, О-5, О-6, О-7, О-8, О-9, О-10, О-11, О-12, О-13, О-14, О-15, О-16, О-17, О-18, О-19, О-20, О-21, О-22, О-23, О-24, О-25, О-26, О-27, О-28, О-29, О-30, О-31, О-32, О-33, О-34, О-35, О-36, О-37, О-38, О-39, О-40, О-41, О-42, О-43, О-44, О-45, О-46, О-47, О-48, О-49, О-50, О-51, О-52, О-53, О-54, О-55, О-56, О-57, О-58, О-59, О-60, О-61, О-62, О-63, О-64, О-65, О-66, О-67, О-68, О-69, О-70, О-71, О-72, О-73, О-74, О-75, О-76, О-77, О-78, О-79, О-80, О-81, О-82, О-83, О-84, О-85, О-86, О-87, О-88, О-89, О-90, О-91, О-92, О-93, О-94, О-95, О-96, О-97, О-98, О-99, О-100
- РЕКРЕАЦИОННЫЕ ЗОНЫ**
- Р-1, Р-2, Р-3, Р-4, Р-5, Р-6, Р-7, Р-8, Р-9, Р-10, Р-11, Р-12, Р-13, Р-14, Р-15, Р-16, Р-17, Р-18, Р-19, Р-20, Р-21, Р-22, Р-23, Р-24, Р-25, Р-26, Р-27, Р-28, Р-29, Р-30, Р-31, Р-32, Р-33, Р-34, Р-35, Р-36, Р-37, Р-38, Р-39, Р-40, Р-41, Р-42, Р-43, Р-44, Р-45, Р-46, Р-47, Р-48, Р-49, Р-50, Р-51, Р-52, Р-53, Р-54, Р-55, Р-56, Р-57, Р-58, Р-59, Р-60, Р-61, Р-62, Р-63, Р-64, Р-65, Р-66, Р-67, Р-68, Р-69, Р-70, Р-71, Р-72, Р-73, Р-74, Р-75, Р-76, Р-77, Р-78, Р-79, Р-80, Р-81, Р-82, Р-83, Р-84, Р-85, Р-86, Р-87, Р-88, Р-89, Р-90, Р-91, Р-92, Р-93, Р-94, Р-95, Р-96, Р-97, Р-98, Р-99, Р-100
- ПРОИЗВОДСТВЕННЫЕ ЗОНЫ**
- П-1, П-2, П-3, П-4, П-5, П-6, П-7, П-8, П-9, П-10, П-11, П-12, П-13, П-14, П-15, П-16, П-17, П-18, П-19, П-20, П-21, П-22, П-23, П-24, П-25, П-26, П-27, П-28, П-29, П-30, П-31, П-32, П-33, П-34, П-35, П-36, П-37, П-38, П-39, П-40, П-41, П-42, П-43, П-44, П-45, П-46, П-47, П-48, П-49, П-50, П-51, П-52, П-53, П-54, П-55, П-56, П-57, П-58, П-59, П-60, П-61, П-62, П-63, П-64, П-65, П-66, П-67, П-68, П-69, П-70, П-71, П-72, П-73, П-74, П-75, П-76, П-77, П-78, П-79, П-80, П-81, П-82, П-83, П-84, П-85, П-86, П-87, П-88, П-89, П-90, П-91, П-92, П-93, П-94, П-95, П-96, П-97, П-98, П-99, П-100
- ЗОНЫ ИНЖЕНЕРНОЙ И ТРАНСПОРТНОЙ ИНФРАСТРУКТУРЫ**
- Т-1, Т-2, Т-3, Т-4, Т-5, Т-6, Т-7, Т-8, Т-9, Т-10, Т-11, Т-12, Т-13, Т-14, Т-15, Т-16, Т-17, Т-18, Т-19, Т-20, Т-21, Т-22, Т-23, Т-24, Т-25, Т-26, Т-27, Т-28, Т-29, Т-30, Т-31, Т-32, Т-33, Т-34, Т-35, Т-36, Т-37, Т-38, Т-39, Т-40, Т-41, Т-42, Т-43, Т-44, Т-45, Т-46, Т-47, Т-48, Т-49, Т-50, Т-51, Т-52, Т-53, Т-54, Т-55, Т-56, Т-57, Т-58, Т-59, Т-60, Т-61, Т-62, Т-63, Т-64, Т-65, Т-66, Т-67, Т-68, Т-69, Т-70, Т-71, Т-72, Т-73, Т-74, Т-75, Т-76, Т-77, Т-78, Т-79, Т-80, Т-81, Т-82, Т-83, Т-84, Т-85, Т-86, Т-87, Т-88, Т-89, Т-90, Т-91, Т-92, Т-93, Т-94, Т-95, Т-96, Т-97, Т-98, Т-99, Т-100
- ЗОНА СЕЛЬСКОХОЗЯЙСТВЕННОГО ИСПОЛЬЗОВАНИЯ**
- СХ-1, СХ-2, СХ-3, СХ-4, СХ-5, СХ-6, СХ-7, СХ-8, СХ-9, СХ-10, СХ-11, СХ-12, СХ-13, СХ-14, СХ-15, СХ-16, СХ-17, СХ-18, СХ-19, СХ-20, СХ-21, СХ-22, СХ-23, СХ-24, СХ-25, СХ-26, СХ-27, СХ-28, СХ-29, СХ-30, СХ-31, СХ-32, СХ-33, СХ-34, СХ-35, СХ-36, СХ-37, СХ-38, СХ-39, СХ-40, СХ-41, СХ-42, СХ-43, СХ-44, СХ-45, СХ-46, СХ-47, СХ-48, СХ-49, СХ-50, СХ-51, СХ-52, СХ-53, СХ-54, СХ-55, СХ-56, СХ-57, СХ-58, СХ-59, СХ-60, СХ-61, СХ-62, СХ-63, СХ-64, СХ-65, СХ-66, СХ-67, СХ-68, СХ-69, СХ-70, СХ-71, СХ-72, СХ-73, СХ-74, СХ-75, СХ-76, СХ-77, СХ-78, СХ-79, СХ-80, СХ-81, СХ-82, СХ-83, СХ-84, СХ-85, СХ-86, СХ-87, СХ-88, СХ-89, СХ-90, СХ-91, СХ-92, СХ-93, СХ-94, СХ-95, СХ-96, СХ-97, СХ-98, СХ-99, СХ-100
- ЗОНА СПЕЦИАЛЬНОГО НАЗНАЧЕНИЯ**
- СН-1, СН-2, СН-3, СН-4, СН-5, СН-6, СН-7, СН-8, СН-9, СН-10, СН-11, СН-12, СН-13, СН-14, СН-15, СН-16, СН-17, СН-18, СН-19, СН-20, СН-21, СН-22, СН-23, СН-24, СН-25, СН-26, СН-27, СН-28, СН-29, СН-30, СН-31, СН-32, СН-33, СН-34, СН-35, СН-36, СН-37, СН-38, СН-39, СН-40, СН-41, СН-42, СН-43, СН-44, СН-45, СН-46, СН-47, СН-48, СН-49, СН-50, СН-51, СН-52, СН-53, СН-54, СН-55, СН-56, СН-57, СН-58, СН-59, СН-60, СН-61, СН-62, СН-63, СН-64, СН-65, СН-66, СН-67, СН-68, СН-69, СН-70, СН-71, СН-72, СН-73, СН-74, СН-75, СН-76, СН-77, СН-78, СН-79, СН-80, СН-81, СН-82, СН-83, СН-84, СН-85, СН-86, СН-87, СН-88, СН-89, СН-90, СН-91, СН-92, СН-93, СН-94, СН-95, СН-96, СН-97, СН-98, СН-99, СН-100
- ПРОЧЕ ЗОНЫ**
- Пр-1, Пр-2, Пр-3, Пр-4, Пр-5, Пр-6, Пр-7, Пр-8, Пр-9, Пр-10, Пр-11, Пр-12, Пр-13, Пр-14, Пр-15, Пр-16, Пр-17, Пр-18, Пр-19, Пр-20, Пр-21, Пр-22, Пр-23, Пр-24, Пр-25, Пр-26, Пр-27, Пр-28, Пр-29, Пр-30, Пр-31, Пр-32, Пр-33, Пр-34, Пр-35, Пр-36, Пр-37, Пр-38, Пр-39, Пр-40, Пр-41, Пр-42, Пр-43, Пр-44, Пр-45, Пр-46, Пр-47, Пр-48, Пр-49, Пр-50, Пр-51, Пр-52, Пр-53, Пр-54, Пр-55, Пр-56, Пр-57, Пр-58, Пр-59, Пр-60, Пр-61, Пр-62, Пр-63, Пр-64, Пр-65, Пр-66, Пр-67, Пр-68, Пр-69, Пр-70, Пр-71, Пр-72, Пр-73, Пр-74, Пр-75, Пр-76, Пр-77, Пр-78, Пр-79, Пр-80, Пр-81, Пр-82, Пр-83, Пр-84, Пр-85, Пр-86, Пр-87, Пр-88, Пр-89, Пр-90, Пр-91, Пр-92, Пр-93, Пр-94, Пр-95, Пр-96, Пр-97, Пр-98, Пр-99, Пр-100

ВОДНЫЕ ОБЪЕКТЫ

ЖЕЛЕЗНОДОРОЖНЫЕ ПУТИ

УЛИЧНО-ДОРОЖНАЯ СЕТЬ

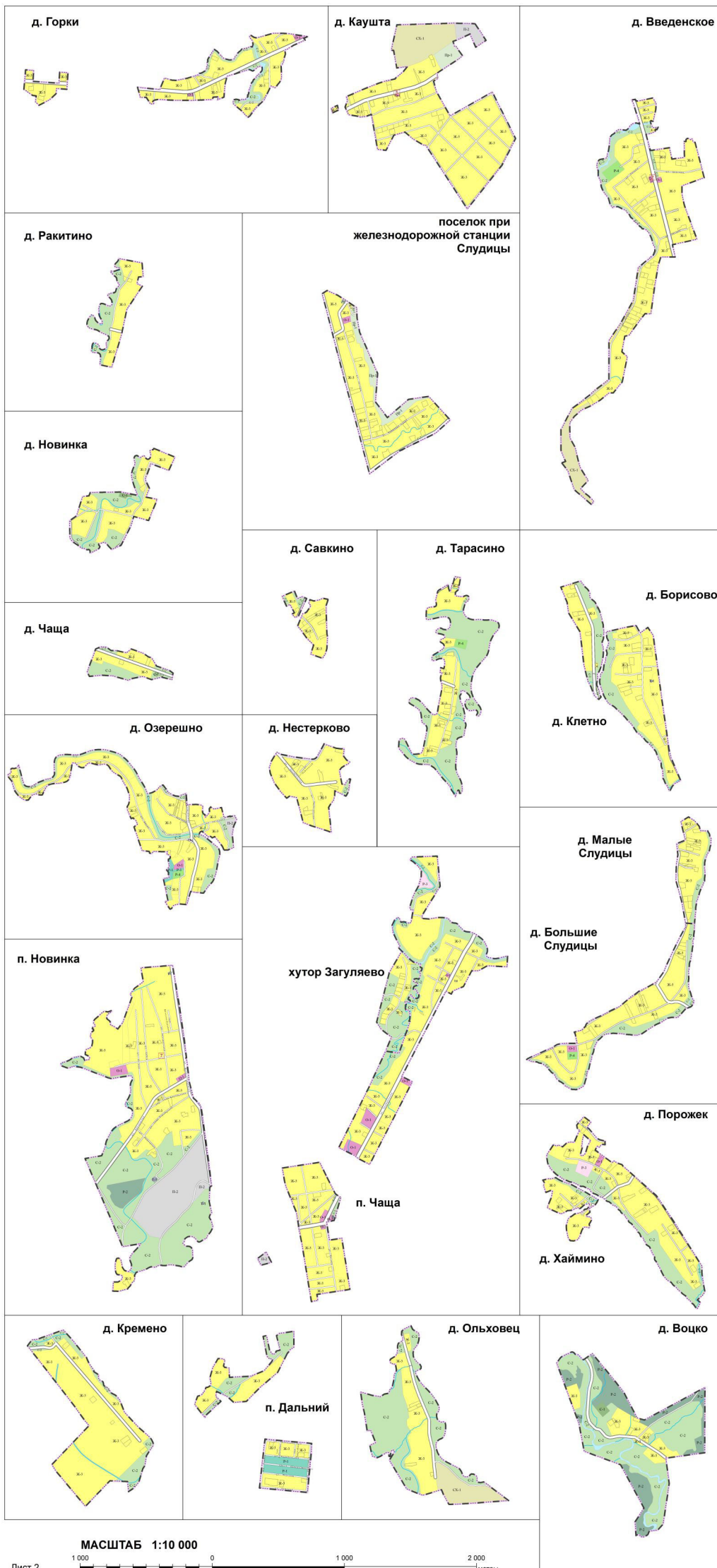

МАСШТАБ 1:10 000



МУНИЦИПАЛЬНОЕ ОБРАЗОВАНИЕ
ВЫРИЦКОЕ ГОРОДСКОЕ ПОСЕЛЕНИЕ
 ГАТЧИНСКОГО МУНИЦИПАЛЬНОГО РАЙОНА ЛЕНИНГРАДСКОЙ ОБЛАСТИ
 ВНЕШЕНИЕ ИЗМЕНЕНИЙ В ПРАВИЛА ЗЕМЛЕПОЛЬЗОВАНИЯ И ЗАСТРОЙКИ
 ВЫРИЦКОГО ГОРОДСКОГО ПОСЕЛЕНИЯ

КАРТА ЗОН С ОСОБИМИ УСЛОВИЯМИ ИСПОЛЬЗОВАНИЯ ТЕРРИТОРИЙ



ГРАНИЦЫ
 Границы муниципального района
 Вырицкого городского поселения
 Населенных пунктов

Г.в. Вырица — Административный центр поселения
Д. Мелы
п. Дальний — Населенные пункты в составе Вырицкого городского поселения

ЗЕМЛИ НАСЕЛЕННЫХ ПУНКТОВ
ЗЕМЛИ ЛЕСНОГО ФОНДА
ЗЕМЛИ ЗАПАСА
ЗЕМЛИ СЕЛЬСКОХОЗЯЙСТВЕННОГО НАЗНАЧЕНИЯ
 Сельскохозяйственные угодья

ТЕРРИТОРИАЛЬНЫЕ ЗОНЫ
ПРОИЗВОДСТВЕННЫЕ ЗОНЫ
 Зоны промышленно-складских объектов IV/V класса опасности
 Зоны инженерной и транспортной инфраструктуры
 Зоны объектов инженерной инфраструктуры
 Зоны объектов автомобильного транспорта
 Зоны междоузлий транспорта
Зоны сельскохозяйственного использования
 Зоны для ведения сельского хозяйства
 Зоны для ведения дачного хозяйства
 Зоны объектов сельскохозяйственного назначения
 Зоны рекреационного назначения
Зоны специального назначения
 Зоны складские
 Зоны размещения объектов специального назначения

ВОДНЫЕ ОБЪЕКТЫ

ЖЕЛЕЗНОДОРОЖНЫЕ ПУТИ
 Магистральные
 Прочие

УЛИЧНО-ДОРОЖНАЯ СЕТЬ

ГРАНИЦЫ ЗОН С ОСОБИМИ УСЛОВИЯМИ ИСПОЛЬЗОВАНИЯ ТЕРРИТОРИЙ

N1. Санитарно-защитные зоны предприятий, сооружений и иных объектов
N2. Санитарные разрывы от транспортных коммуникаций
N3. Охранная зона объектов инженерной инфраструктуры
N4. Водооградная зона
N5. Прибрежная защитная полоса
N7. Береговая полоса
N8. Зоны санитарной охраны источников водоснабжения 1 пояса
N9. Зоны санитарной охраны источников водоснабжения 2 и 3 поясов
N10. Зоны заполнения покровными водами 1% обеспеченности
N11. Зоны возможного заполнения и подтопления при прорыве гидротехнического сооружения

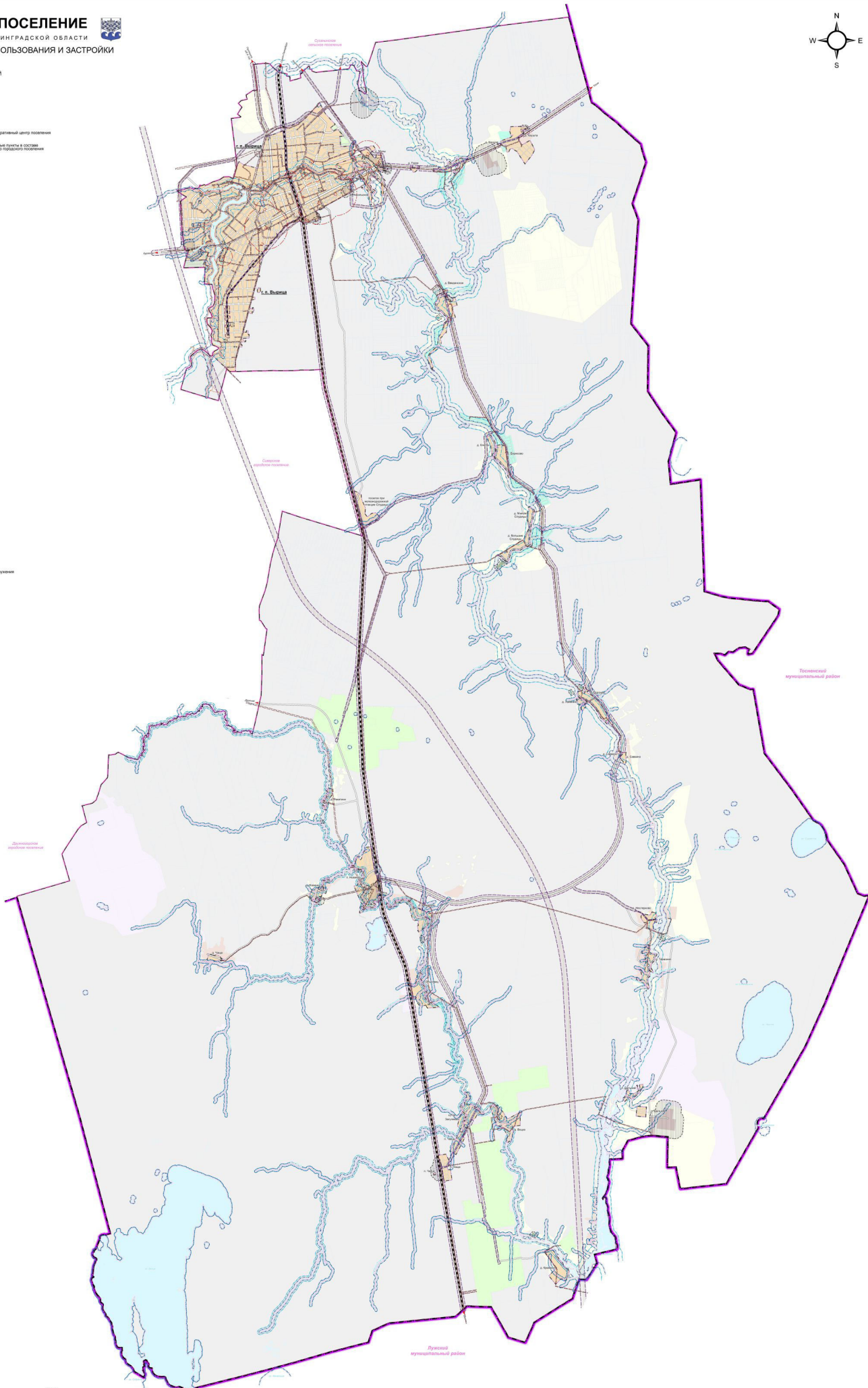

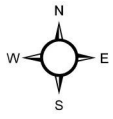

МУНИЦИПАЛЬНОЕ ОБРАЗОВАНИЕ
ВЫРИЦКОЕ ГОРОДСКОЕ ПОСЕЛЕНИЕ
ГАТЧИНСКОГО МУНИЦИПАЛЬНОГО РАЙОНА ЛЕНИНГРАДСКОЙ ОБЛАСТИ
ВНЕСЕНИЕ ИЗМЕНЕНИЙ В ПРАВИЛА ЗЕМЛЕПОЛЬЗОВАНИЯ И ЗАСТРОЙКИ
ВЫРИЦКОГО ГОРОДСКОГО ПОСЕЛЕНИЯ

КАРТА ЗОН С ОСОБЫМИ УСЛОВИЯМИ ИСПОЛЬЗОВАНИЯ ТЕРРИТОРИЙ

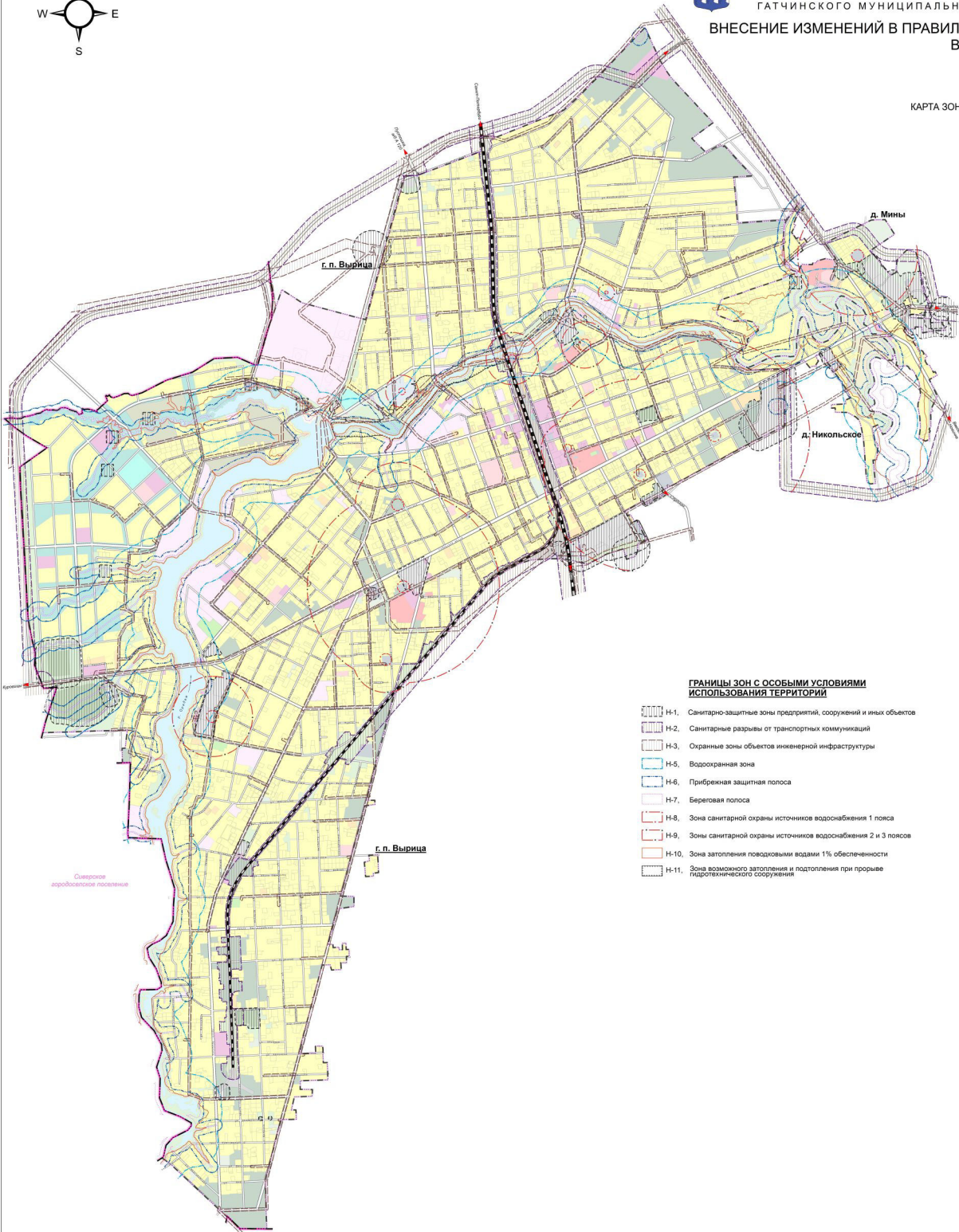

г.п. Вырица Административный центр поселения
д. Минь Населенные пункты в составе
п. Дальний Вырицкого городского поселения

ГРАНИЦЫ
— Вырицкого городского поселения
— Населенных пунктов

ГРАНИЦЫ ЗОН С ОСОБЫМИ УСЛОВИЯМИ ИСПОЛЬЗОВАНИЯ ТЕРРИТОРИЙ

- N-1. Санитарно-защитные зоны предприятий, сооружений и иных объектов
- N-2. Санитарные разрывы от транспортных коммуникаций
- N-3. Охраняемые зоны объектов инженерной инфраструктуры
- N-5. Водоохранная зона
- N-6. Прибрежная защитная полоса
- N-7. Береговая полоса
- N-8. Зона санитарной охраны источников водоснабжения 1 пояса
- N-9. Зоны санитарной охраны источников водоснабжения 2 и 3 поясов
- N-10. Зона затопления паводковыми водами 1% обеспеченности
- N-11. Зона возможного затопления и подтопления при прорыве гидротехнического сооружения

ТЕРРИТОРИАЛЬНЫЕ ЗОНЫ

- ЖИЛЬНЫЕ ЗОНЫ**
 - Зона застройки среднетажными жилыми домами
 - Зона застройки малоэтажными жилыми домами
 - Зона застройки индивидуальными жилыми домами
- ОБЩЕСТВЕННО-ДЕЛОВЫЕ ЗОНЫ**
 - Зона делового, общественного и коммерческого назначения
 - Зона учреждений здравоохранения и социальной защиты
 - Зона объектов образования
 - Зона спортивных комплексов и сооружений
- РЕКРЕАЦИОННЫЕ ЗОНЫ**
 - Зона озеленения общего пользования
 - Зона лесов
 - Зона объектов отдыха и туризма
 - Зона объектов, предназначенных для занятий физической культурой и спортом
 - Зона пляжей и объектов водного спорта
- ПРОИЗВОДСТВЕННЫЕ ЗОНЫ**
 - Зона производственно-коммунальных объектов IV-V класса опасности
- ЗОНЫ ИНЖЕНЕРНОЙ И ТРАНСПОРТНОЙ ИНФРАСТРУКТУРЫ**
 - Зона объектов инженерной инфраструктуры
 - Зона объектов автомобильного транспорта
 - Зона железнодорожного транспорта
- ЗОНЫ СЕЛЬСКОХОЗЯЙСТВЕННОГО ИСПОЛЬЗОВАНИЯ**
 - Зона сельскохозяйственного использования
 - Зона агробиблиотечной станции
- ЗОНЫ СПЕЦИАЛЬНОГО НАЗНАЧЕНИЯ**
 - Зона кладбищ
 - Зона озеленения специального назначения
- ПРОЧИЕ ЗОНЫ**
 - Зона, не вовлеченная в градостроительную деятельность

ВОДНЫЕ ОБЪЕКТЫ

ЖЕЛЕЗНОДОРОЖНЫЕ ПУТИ

— магистральные

— прочие

УЛИЧНО-ДОРОЖНАЯ СЕТЬ

МАСШТАБ 1:10 000



